

UNIVERSIDAD TECNOLÓGICA DE NEZAHUALCÓYOTL UTN



UTN



CONTENIDO	PÁGINA
I. INFORMACIÓN CONTABLE	
ESTADO DE SITUACIÓN FINANCIERA	5
ESTADO DE ACTIVIDADES	6
ESTADO DE VARIACIÓN EN LA HACIENDA PÚBLICA	7
ESTADO DE CAMBIOS EN LA SITUACIÓN FINANCIERA	8
ESTADO DE FLUJOS DE EFECTIVO	9
ESTADO ANALÍTICO DEL ACTIVO	10
ESTADO ANALÍTICO DE LA DEUDA Y OTROS PASIVOS	11
INFORME SOBRE PASIVOS CONTINGENTES	12
NOTAS A LOS ESTADOS FINANCIEROS	13
II. INFORMACIÓN PRESUPUESTARIA	31
III. INFORMACIÓN PROGRAMÁTICA	47
IV. ANEXOS ESTABLECIDOS EN DIFERENTES ORDENAMIENTOS	59
V. FORMATOS PARA EL CUMPLIMIENTO DE LA LEY DE DISCIPLINA FINANCIERA DE LAS ENTIDADES FEDERATIVAS Y LOS MUNICIPIOS	63



UTN



UTN

Universidad Tecnológica de Nezahualcóyotl
Estado de Situación Financiera
Al 31 de Diciembre de 2023 y 2022
(Miles de Pesos)

Concepto	Año		Concepto	Año	
	2023	2022		2023	2022
ACTIVO			PASIVO		
Activo Circulante			Pasivo Circulante		
Efectivo y Equivalentes	3,398.3	3,875.5	Cuentas por Pagar a Corto Plazo	1,386.2	8,018.0
Derechos a Recibir Efectivo o Equivalentes	.0	29.7	Documentos por Pagar a Corto Plazo		
Derechos a Recibir Bienes o Servicios	.0	.0	Porción a Corto Plazo de la Deuda Pública a Largo Plazo		
Inventarios			Títulos y Valores a Corto Plazo		
Almacenes			Pasivos Diferidos a Corto Plazo		
Estimación por Pérdida o Deterioro de Activos Circulantes			Fondos y Bienes de Terceros en Garantía y/o Administración a Corto Plazo		
Otros Activos Circulantes			Provisiones a Corto Plazo		
			Otros Pasivos a Corto Plazo		
Total de Activos Circulantes	3,398.3	3,905.2	Total de Pasivos Circulantes	1,386.2	8,018.0
Activo No Circulante			Pasivo No Circulante		
Inversiones Financieras a Largo Plazo			Cuentas por Pagar a Largo Plazo		
Derechos a Recibir Efectivo o Equivalentes a Largo Plazo			Documentos por Pagar a Largo Plazo		
Bienes Inmuebles, Infraestructura y Construcciones en Proceso	482,722.6	482,722.6	Deuda Pública a Largo Plazo		
Bienes Muebles	268,270.5	268,223.9	Pasivos Diferidos a Largo Plazo		
Activos Intangibles			Fondos y Bienes de Terceros en Garantía y/o en Administración a Largo Plazo		
Depreciación, Deterioro y Amortización Acumulada de Bienes	-553,081.2	-540,883.1	Provisiones a Largo Plazo		
Activos Diferidos					
Estimación por Pérdida o Deterioro de Activos no Circulantes			Total de Pasivos No Circulantes	.0	.0
Otros Activos no Circulantes					
Total de Activos No Circulantes	197,911.9	210,063.4	Total del Pasivo	1,386.2	8,018.0
Total del Activo	201,310.2	213,968.6	HACIENDA PÚBLICA/ PATRIMONIO		
			Hacienda Pública/Patrimonio Contribuido	139,426.1	139,426.1
			Aportaciones	139,426.1	139,426.1
			Donaciones de Capital		
			Actualización de la Hacienda Pública / Patrimonio		
			Hacienda Pública/Patrimonio Generado	60,497.9	66,524.5
			Resultados del Ejercicio (Ahorro / Desahorro)	-6,025.3	-15,619.2
			Resultados de Ejercicios Anteriores	-252,436.2	-236,815.7
			Revalúos	318,959.4	318,959.4
			Reservas		
			Rectificaciones de Resultados de Ejercicios Anteriores		
			Exceso o Insuficiencia en la Actualización de la Hacienda Pública/Patrimonio	.0	.0
			Resultado por Posición Monetaria		
			Resultado por Tenencia de Activos no Monetarios		
			Total Hacienda Pública/ Patrimonio	199,924.0	205,950.6
			Total del Pasivo y Hacienda Pública / Patrimonio	201,310.2	213,968.6



UTN

Universidad Tecnológica de Nezahualcóyotl
Estado de Actividades
Del 1 de Enero al 31 de Diciembre de 2023 y 2022
(Miles de Pesos)

Concepto	2023	2022
INGRESOS Y OTROS BENEFICIOS		
Ingresos de Gestión	8.4	394.4
Impuestos		
Cuotas y Aportaciones de Seguridad Social		
Contribuciones de Mejoras		
Derechos		
Productos	8.4	394.4
Aprovechamientos		
Ingresos por Venta de Bienes y Prestación de Servicios		
Participaciones, Aportaciones, Convenios Incentivos Derivados de la Colaboración Fiscal, Fondos Distintos de Aportaciones, Transferencias, Asignaciones, Subsidios y Subvenciones, y Pensiones y Jubilaciones	252,597.0	231,816.9
Participaciones, Aportaciones, Convenios, Incentivos Derivados de la Colaboración Fiscal y Fondos Distintos de Aportaciones		
Transferencias, Asignaciones, Subsidios y Subvenciones, y Pensiones y Jubilaciones	252,597.0	231,816.9
Otros Ingresos y Beneficios	24.1	151.8
Ingresos Financieros		
Incremento por Variación de Inventarios		
Disminución del Exceso de Estimaciones por Pérdida o Deterioro u Obsolescencia		
Disminución del Exceso de Provisiones		
Otros Ingresos y Beneficios Varios	24.1	151.8
Total de Ingresos y Otros Beneficios	252,629.5	232,363.1
GASTOS Y OTRAS PÉRDIDAS		
Gastos de Funcionamiento	246,412.0	235,101.8
Servicios Personales	213,670.8	201,279.8
Materiales y Suministros	5,199.8	5,275.7
Servicios Generales	27,541.4	28,546.3
Transferencias, Asignaciones, Subsidios y Otras Ayudas	.0	.0
Transferencias Internas y Asignaciones al Sector Público		
Transferencias al Resto del Sector Público		
Subsidios y Subvenciones		
Ayudas Sociales		
Pensionamientos y Jubilaciones		
Transferencias a Fideicomisos, Mandatos y Contratos Análogos		
Transferencias a la Seguridad Social		
Donativos		
Transferencias al Exterior		
Participaciones y Aportaciones	.0	.0
Participaciones		
Aportaciones		
Convenios		
Intereses, Comisiones y Otros Gastos de la Deuda Pública	.0	.0
Intereses de la Deuda Pública		
Comisiones de la Deuda Pública		
Gastos de la Deuda Pública		
Costo por Coberturas		
Apoyos Financieros		
Otros Gastos y Pérdidas Extraordinarias	12,240.6	12,880.5
Estimaciones, Depreciaciones, Deterioros, Obsolescencia y Amortizaciones	12,198.1	12,866.1
Provisiones		
Disminución de Inventarios		
Otros Gastos	42.5	14.4
Inversión Pública	2.2	.0
Inversión Pública no Capitalizable	2.2	.0
Total de Gastos y Otras Pérdidas	258,654.8	247,982.3
Resultados del Ejercicio (Ahorro/Desahorro)	-6,025.3	-15,619.2



UTN

Universidad Tecnológica de Nezahualcóyotl Estado de Variación en la Hacienda Pública Del 1 de Enero al 31 de Diciembre 2023 y 2022 (Miles de Pesos)					
Concepto	Hacienda Pública / Patrimonio Contribuido	Hacienda Pública / Patrimonio Generado de Ejercicios Anteriores	Hacienda Pública / Patrimonio Generado del Ejercicio	Exceso o Insuficiencia en la Actualización de la Hacienda Pública / Patrimonio	Total
Hacienda Pública / Patrimonio Contribuido Neto de 2022	139,426.1				139,426.1
Aportaciones	139,426.1				139,426.1
Donaciones de Capital					0.0
Actualización de la Hacienda Pública/Patrimonio					0.0
Hacienda Pública / Patrimonio Generado Neto de 2022		82,143.7	-15,619.2	0.0	66,524.5
Resultados del Ejercicio (Ahorro/Desahorro)			-15,619.2		-15,619.2
Resultados de Ejercicios Anteriores		-236,815.7			-236,815.7
Revalúos		318,959.4			318,959.4
Reservas					0.0
Rectificaciones de Resultados de Ejercicios Anteriores					0.0
Exceso o Insuficiencia en la Actualización de la Hacienda Pública / Patrimonio Neto de 2022				0.0	0.0
Resultado por Posición Monetaria					0.0
Resultado por Tenencia de Activos no Monetarios					0.0
Hacienda Pública / Patrimonio Neto Final de 2022	139,426.1	82,143.7	-15,619.2	0.0	205,950.6
Cambios en la Hacienda Pública / Patrimonio Contribuido Neto de 2023	0.0				0.0
Aportaciones					0.0
Donaciones de Capital					0.0
Actualización de la Hacienda Pública/Patrimonio					0.0
Variaciones de la Hacienda Pública / Patrimonio Generado Neto de 2023		-15,620.5	9,593.9		-6,026.6
Resultados del Ejercicio (Ahorro/Desahorro)			-6,025.3		-6,025.3
Resultados de Ejercicios Anteriores		-15,620.5	15,619.2		-1.3
Revalúos					0.0
Reservas					0.0
Rectificaciones de Resultados de Ejercicios Anteriores					0.0
Cambios en el Exceso o Insuficiencia en la Actualización de la Hacienda Pública / Patrimonio Neto de 2023				0.0	0.0
Resultado por Posición Monetaria					0.0
Resultado por Tenencia de Activos no Monetarios					0.0
Hacienda Pública / Patrimonio Neto Final de 2023	139,426.1	66,523.2	-6,025.3	0.0	199,924.0



UTN

Universidad Tecnológica de Nezahualcóyotl
Estado de Cambios en la Situación Financiera
Del 1 de Enero al 31 de Diciembre de 2023
(Miles de pesos)

Concepto	Origen	Aplicación
ACTIVO	12,705.0	46.6
Activo Circulante	506.9	.0
Efectivo y Equivalentes	477.2	.0
Derechos a Recibir Efectivo o Equivalentes	29.7	.0
Derechos a Recibir Bienes o Servicios		
Inventarios		
Almacenes		
Estimación por Pérdida o Deterioro de Activos Circulantes		
Otros Activos Circulantes		
Activo No circulante	12,198.1	46.6
Inversiones Financieras a Largo Plazo		
Derechos a Recibir Efectivo o Equivalentes a Largo Plazo		
Bienes Inmuebles, Infraestructura y Construcciones en Proceso		
Bienes Muebles	.0	46.6
Activos Intangibles		
Depreciación, Deterioro y Amortización Acumulada de Bienes	12,198.1	.0
Activos Diferidos		
Estimación por Pérdida o Deterioro de Activos no Circulantes		
Otros Activos no Circulantes		
PASIVO	.0	6,631.8
Pasivo Circulante	.0	6,631.8
Cuentas por Pagar a Corto Plazo	.0	6,631.8
Documentos por Pagar a Corto Plazo		
Porción a Corto Plazo de la Deuda Pública a Largo Plazo		
Títulos y Valores a Corto Plazo		
Pasivos Diferidos a Corto Plazo		
Fondos y Bienes de Terceros en Garantía y/o Administración a Corto Plazo		
Provisiones a Corto Plazo		
Otros Pasivos a Corto Plazo		
Pasivo No Circulante	.0	.0
Cuentas por Pagar a Largo Plazo		
Documentos por Pagar a Largo Plazo		
Deuda Pública a Largo Plazo		
Pasivos Diferidos a Largo Plazo		
Fondos y Bienes de Terceros en Garantía y/o en Administración a Largo Plazo		
Provisiones a Largo Plazo		
HACIENDA PÚBLICA/PATRIMONIO	9,593.9	15,620.5
Hacienda Pública/Patrimonio Contribuido	.0	.0
Aportaciones		
Donaciones de Capital		
Actualización de la Hacienda Pública/Patrimonio		
Hacienda Pública/Patrimonio Generado	9,593.9	15,620.5
Resultados del Ejercicio (Ahorro/Desahorro)	9,593.9	.0
Resultados de Ejercicios Anteriores	.0	15,620.5
Revalúos		
Reservas		
Rectificaciones de Resultados de Ejercicios Anteriores		
Exceso o insuficiencia en la Actualización de la Hacienda Pública/Patrimonio	.0	.0
Resultado por Posición Monetaria		
Resultado por Tenencia de Activos no Monetarios		



UTN

Universidad Tecnológica de Nezahualcóyotl
Estado de Flujos de Efectivo
Del 1 de Enero al 31 de Diciembre de 2023 y 2022
(Miles de Pesos)

Concepto	2023	2022
Flujos de Efectivo de las Actividades de Operación		
Origen	252,629.5	232,363.1
Impuestos		
Cuotas y Aportaciones de Seguridad Social		
Contribuciones de Mejoras		
Derechos		
Productos	8.4	394.4
Aprovechamientos		
Ingresos por Venta de Bienes y Prestación de Servicios		
Participaciones, Aportaciones, Convenios, Incentivos de la Colaboración Fiscal y Fondos Distintos de Aportaciones		
Transferencias, Asignaciones, Subsidios y Subvenciones, y Pensiones y Jubilaciones	252,597.0	231,816.9
Otros Orígenes de Operación	24.1	151.8
Aplicación	258,654.8	247,982.3
Servicios Personales	213,670.8	201,279.8
Materiales y Suministros	5,199.8	5,275.7
Servicios Generales	27,541.4	28,546.3
Transferencias Internas y Asignaciones al Sector Público		
Transferencias al Resto del Sector Público		
Subsidios y Subvenciones		
Ayudas Sociales		
Pensiones y Jubilaciones		
Transferencias a Fideicomisos, Mandatos y Contratos Análogos		
Transferencias a la Seguridad Social		
Donativos		
Transferencias al Exterior		
Participaciones		
Aportaciones		
Convenios		
Otras Aplicaciones de Operación	12,242.8	12,880.5
Flujos Netos de Efectivo por Actividades de Operación	-6,025.3	-15,619.2
Flujos de Efectivo de las Actividades de Inversión		
Origen	12,227.8	13,688.9
Bienes Inmuebles, Infraestructura y Construcciones en Proceso		
Bienes Muebles	12,198.1	12,866.1
Otros Orígenes de Inversión	29.7	822.8
Aplicación	46.6	6.1
Bienes Inmuebles, Infraestructura y Construcciones en Proceso		
Bienes Muebles	46.6	.0
Otras Aplicaciones de Inversión	.0	6.1
Flujos Netos de Efectivo por Actividades de Inversión	12,181.2	13,682.8
Flujo de Efectivo de las Actividades de Financiamiento		
Origen	.0	5,371.2
Endeudamiento Neto		
Interno		
Externo		
Otros Orígenes de Financiamiento	.0	5,371.2
Aplicación	6,633.1	.8
Servicios de la Deuda		
Interno		
Externo		
Otras Aplicaciones de Financiamiento	6,633.1	.8
Flujos Netos de Efectivo por Actividades de Financiamiento	-6,633.1	5,370.4
Incremento/Disminución Neta en el Efectivo y Equivalentes al Efectivo	-477.2	3,434.0
Efectivo y Equivalentes al Efectivo al Inicio del Ejercicio	3,875.5	441.5
Efectivo y Equivalentes al Efectivo al Final del Ejercicio	3,398.3	3,875.5



UTN

Universidad Tecnológica de Nezahualcóyotl
Estado Analítico del Activo
Del 1 de Enero al 31 de Diciembre de 2023
(Miles de Pesos)

Concepto	Saldo Inicial	Cargos del Período	Abonos del Período	Saldo Final	Variación del Período
	1	2	3	4 =(1+2-3)	(4-1)
ACTIVO	213,968.6	443,302.2	455,960.6	201,310.2	-12,658.4
Activo Circulante	3,905.2	443,255.6	443,762.5	3,398.3	-506.9
Efectivo y Equivalentes	3,875.5	442,451.9	442,929.1	3,398.3	-477.2
Derechos a Recibir Efectivo o Equivalentes	29.7	803.7	833.4	.0	-29.7
Derechos a Recibir Bienes o Servicios	.0	.0	.0	.0	.0
Inventarios	.0	.0	.0	.0	.0
Almacenes	.0	.0	.0	.0	.0
Estimación por Pérdida o Deterioro de Activos Circulantes	.0	.0	.0	.0	.0
Otros Activos Circulantes	.0	.0	.0	.0	.0
Activo No Circulante	210,063.4	46.6	12,198.1	197,911.9	-12,151.5
Inversiones Financieras a Largo Plazo	.0	.0	.0	.0	.0
Derechos a Recibir Efectivo o Equivalentes a Largo Plazo	0	0	0	.0	.0
Bienes Inmuebles, Infraestructura y Construcciones en Proceso	482,722.6	.0	.0	482,722.6	.0
Bienes Muebles	268,223.9	46.6	.0	268,270.5	46.6
Activos Intangibles	.0	.0	.0	.0	.0
Depreciación, Deterioro y Amortización Acumulada de Bienes	-540,883.1	.0	12,198.1	-553,081.2	-12,198.1
Activos Diferidos	.0	.0	.0	.0	.0
Estimación por Pérdida o Deterioro de Activos no Circulantes	.0	.0	.0	.0	.0
Otros Activos no Circulantes	.0	.0	.0	.0	.0



UTN

Universidad Tecnológica de Nezahualcóyotl
Estado Analítico de la Deuda y Otros Pasivos
Del 1 de Enero al 31 de Diciembre de 2023
(Miles de Pesos)

Denominación de las Deudas	Moneda de Contratación	Institución o País Acreedor	Saldo Inicial del Período	Saldo Final del Período
DEUDA PÚBLICA				
Corto Plazo				
Deuda Interna			.0	.0
Instituciones de Crédito				
Títulos y Valores				
Arrendamientos Financieros				
Deuda Externa			.0	.0
Organismos Financieros Internacionales				
Deuda Bilateral				
Títulos y Valores				
Arrendamientos Financieros				
Subtotal a Corto Plazo			.0	.0
Largo Plazo				
Deuda Interna			.0	.0
Instituciones de Crédito				
Títulos y Valores				
Arrendamientos Financieros				
Deuda Externa			.0	.0
Organismos Financieros Internacionales				
Deuda Bilateral				
Títulos y Valores				
Arrendamientos Financieros				
Subtotal a Largo Plazo			.0	.0
Otros Pasivos			8,018.0	1,386.2
Total de Deuda y Otros Pasivos			8,018.0	1,386.2



UTN

INFORME SOBRE PASIVOS CONTINGENTES

En cumplimiento de lo dispuesto por los artículos 46, fracción I, inciso f y 52 de la Ley General de Contabilidad Gubernamental en relación al Informe Sobre Pasivos Contingentes, se menciona que la Universidad Tecnológica de Nezahualcóyotl (UTN), al 31 de diciembre de 2023, no cuenta con obligaciones contingentes.



NOTAS A LOS ESTADOS FINANCIEROS

NOTAS DE DESGLOSE

1. ESTADO DE SITUACIÓN FINANCIERA

ACTIVO

Efectivo y Equivalentes

El saldo de este rubro incluye el efectivo y valores adquiridos con carácter temporal, disponibilidad inmediata e inversiones financieras, así como se encuentran presentados, valuados y debidamente revelados en el Estado de Posición Financiera al 31 de diciembre de 2023 y 2022 como sigue:

Efectivo

Cuenta	Nombre de la Cuenta	2023	2022
111	Tesorería (Fondo Fijo de Caja)	70.0	0.0
	Sumas	70.0	0.0

Bancos y Tesorería

Cuenta	Banco	Fuente	2023	2022
906	BBVA	Recursos Ingresos Propios	10.7	3,538.4
101	BBVA	Recursos Ingresos Propios	1,274.9	99.9
130	BBVA	Recurso Estatal 2023	1,030.6	237.2
092	BBVA	Recurso Federal 2023	8.7	0.0
003	BBVA	Gasto Operativo 2023	1.4	0.0
983	BBVA	Programa PRODEP 2023	0.1	0.0
009	BBVA	Apoyo a Centros y Organizaciones de Educación 2023	1,001.9	0.0
		Sumas	3,328.3	3,875.5

Derechos a Recibir Efectivo o Equivalentes

Este rubro refleja depósitos bancarios en instrumentos de mercado de dinero, registrados a su valor de la cartera de inversión y Deudores Diversos por Cobrar a Corto Plazo por concepto de gastos a comprobar y faltantes de cobranza y se integra al 31 de diciembre de 2023 y 2022 como sigue:

Inversiones Financieras de Corto Plazo

La Universidad Tecnológica de Nezahualcóyotl al 31 de diciembre de 2023 no cuenta con Inversiones Financieras de corto plazo.

Deudores Diversos por Cobrar a Corto Plazo

La Universidad Tecnológica de Nezahualcóyotl al 31 de diciembre no presenta saldo en las cuentas de Deudores Diversos.



UTN

<u>Deudores Diversos</u>	<u>2022</u>	<u>2021</u>
Carbajal Acuña Filadelfo	0.0	10.0
Muñoz Ureña Jorge	0.0	3.1
Maritano Castañeda Alfonso	0.0	1.4
Pérez Carbajal Alejandro	0.0	8.4
Subsidio para el empleo 2022	0.0	0.5
Urvina Villegas Luis Fernando	0.0	6.3
Sumas	0.0	29.7
	0.0	29.7

Derechos a Recibir Bienes o Servicios

Su saldo representa el importe de los anticipos otorgados, a proveedores para la adquisición de bienes y prestación de servicios a corto plazo, pendientes de comprobar, al 31 de diciembre de 2023 y 2022. La Universidad Tecnológica de Nezahualcóyotl no cuenta con Anticipos a Proveedores por Adquisiciones de Bienes y Prestación de Servicios a Corto Plazo.

Inventarios

Los inventarios en almacén se consideran como resultado del ejercicio, y se controlan en cuentas de orden.

Bienes Inmuebles, Infraestructura y Construcciones en Proceso

Su saldo representa el valor histórico y el valor actualizado de los bienes inmuebles.

Los bienes inmuebles se registran a su costo de adquisición. En el caso del terreno, éste se registró a valor de avalúo practicado por el Instituto de Información e Investigación Geográfica, Estadística y Catastral del Gobierno del Estado de México, y el mismo se actualizó hasta el 31 de diciembre de 2007 aplicando el Índice Nacional de Precios al Consumidor.

- a) El estadio de futbol está incluido en el rubro de edificios, el cual requiere de una inversión de obra para reparaciones mayores con un costo aproximado al 31 de diciembre de 2006 de 5 millones 500 mil pesos, lo que representa el 36 por ciento de su valor original.

Al 31 de diciembre de 2023, no se ha actualizado el valor de las reparaciones mayores para su trámite y ejecución del proyecto de mantenimiento del estadio.

- b) El Terreno, en el cual se ubican las instalaciones de la Universidad Tecnológica de Nezahualcóyotl, fue donado por el Gobierno del Estado de México, mediante contrato de donación de conformidad con la escritura No.27758, de fecha 11 de julio de 2002. El valor del terreno originalmente fue registrado en 23 millones 707.9 miles de pesos importe derivado del avalúo practicado por el Instituto de Información e Investigación Geográfica, Estadística y Catastral del Gobierno del Estado de México.

UTN

<u>Bienes Inmuebles</u>	<u>Valor Histórico</u>	<u>Revaluación</u>	<u>2023</u>	<u>2022</u>
Terrenos	23,707.9	96,617.9	120,325.8	120,325.8
Edificios	124,807.3	237,589.5	362,396.8	362,396.8
Total Bienes Inmuebles Inversión	148,515.2	334,207.4	482,722.6	482,722.6

Bienes Inmuebles

Su saldo representa el valor histórico y el valor actualizado de los bienes muebles.

- a) Al 31 de diciembre de 2023, la administración de la Universidad se encuentra en proceso de la conciliación con el inventario físico de sus bienes muebles e inmuebles contra lo reportado en los registros contables, así como las bajas de activos por encontrarse obsoletos así mismo, se determinó la depreciación acumulada y del ejercicio con cifras previamente reconocidos en los registros contables.

<u>Bienes Muebles</u>	<u>Valor Histórico</u>	<u>Revaluación</u>	<u>2023</u>	<u>2022</u>
Mobiliario y Equipo de Administración	112,750.9	49,030.1	161,781.0	161,734.4
Mobiliario y Equipo Educacional y Recreativo	25,081.1	3,562.8	28,643.9	28,643.9
Equipo e Instrumental Médico y de Laboratorio	35,317.6	9,041.9	44,359.5	44,359.5
Vehículos y Equipo de Transporte	4,283.8	1,735.5	6,019.3	6,019.3
Maquinaria, Otros Equipos y Herramientas	13,114.6	11,385.5	24,500.1	24,500.1
Colecciones, Obras de Arte y Objetos Valores	1,921.0	1,045.7	2,966.7	2,966.7
Total de Bienes Muebles Inversión	192,469.0	75,801.5	268,270.5	268,223.9

Depreciación, Deterioro y Amortizaciones Acumulada de Bienes

La depreciación representa la parte estimada de la capacidad de los activos que se han consumido durante un periodo, su fin es de índole informativo, y tiene como objetivo reconocer la pérdida del valor de un activo que puede originarse por obsolescencia, desgaste o deterioro ordinario, defectos de fabricación, falta de uso, insuficiencia, entre otros.

La depreciación se determina a partir del mes siguiente al de su adquisición y deberá calcularse aplicando los porcentajes siguientes:

<u>Bienes Muebles</u>	<u>2023</u>
Edificio	2%
Mobiliario y Equipo de Oficina	3%
Equipo de Cómputo	20%
Maquinaria	10%
Vehículos	10%
El resto	10%



UTN

Los terrenos, las obras de arte, semovientes y animales disecados no serán sujetos del cálculo de la Depreciación.

Bienes Inmuebles	Valor Histórico	Revaluación	2023	2022
Edificios	91,654.0	237,589.5	329,243.5	327,552.1
Total Bienes Inmuebles Inversión	91,654.0	237,589.5	329,243.5	327,552.1
Bienes Muebles	Valor Histórico	Revaluación	2023	2022
Mobiliario y Equipo de Administración	101,458.2	49,030.1	150,488.3	143,144.8
Mobiliario y Equipo Educativo y Recrea	15,445.8	3,562.8	19,008.6	17,208.6
Equipo e Instrumental Médico y de Laboratorio	17,156.0	9,041.9	26,197.9	25,335.2
Vehículos y Equipo de Transporte	4,203.7	1,735.5	5,939.2	5,912.5
Maquinaria, Otros Equipos y Herramientas	10,818.2	11,385.5	22,203.7	21,729.9
Total de Bienes Muebles Inversión	149,081.9	74,755.8	223,837.7	213,331.0
Total Depreciación			553,081.2	540,883.1

PASIVO

Los compromisos y obligaciones adquiridos a cargo de la Universidad Tecnológica se integran por los rubros de: Proveedores, por las adquisiciones de materiales e insumos, bienes o servicios recibidos y pendientes de pago; así como los importes de las retenciones y contribuciones pendientes de enterar a favor de terceros; Por el importe de las obligaciones contraídas por el Estado y los Municipios pendientes de pago; las obligaciones a menos de un año con cargo a la Entidad Pública, provenientes de sus actividades, este saldo al 31 de diciembre de 2023 y 2022, se integra como sigue:

Pasivo	2023	2022
Proveedores por Pagar a Corto Plazo	280.6	258.1
Retenciones y contribuciones por pagar a Corto Plazo	0.0	7,462.3
Otras Cuentas por Pagar a Corto Plazo	1,105.6	297.6
Suma	1,386.2	8,018.0

Proveedores por Pagar a Corto Plazo

Antigüedad 30 días	Importe
Si Vale México, S.A. de C.V.	0.1
Aseguradora Patrimonial Vida, S.A. de C.V.	2.0
Ramírez y Asociados, S.A.	91.3
Antigüedad 60 días	Importe
Ramírez y Asociados, S.A.	187.2
Suma	280.6

UTN

Otras Cuentas por Pagar a Corto Plazo

<u>Antigüedad 30 días</u>	<u>Importe</u>
Gobierno del Estado de México (Estimulo al Servidor Público)	1,030.7
Torres Canul Victoria	14.5
<u>Más de 120 días</u>	
Secretaría de Hacienda y Crédito Público	60.4
Suma	1,105.6

PATRIMONIO

El Patrimonio de la Universidad estará constituido por:

- Los ingresos que obtenga por los servicios que preste en el ejercicio de sus facultades y en el cumplimiento de su objeto.
- Las aportaciones, participaciones, subsidios y apoyos que le otorguen los Gobiernos Federal, Estatal y Municipal, así como las organizaciones del sector social que coadyuven a su financiamiento.
- Los legados y las donaciones otorgadas en su favor, y los fideicomisos en los que se señale como fideicomisaria.
- Los derechos, bienes muebles e inmuebles que adquiera por cualquier título legal para el cumplimiento de su objeto.
- Las utilidades, intereses, dividendos, rendimientos de sus bienes y demás ingresos que adquieran por cualquier título legal.

Al 31 de diciembre de 2023 y 2022, el saldo de esta cuenta se integra de la siguiente manera:

<u>Concepto</u>	<u>2023</u>	<u>2022</u>
Aportación Estatal	2,116.10	2,116.10
Aportación Federal	29,857.80	29,857.80
Patrimonio Ingresos Propios	105,624.80	105,624.80
Fomes	136.5	136.5
Patrimonio Incubadora de Empresas	603.8	603.8
Patrimonio P.I.F.I.	1,087.10	1,087.10
Total Aportaciones	139,426.10	139,426.10

2. ESTADO DE ACTIVIDADES

INGRESOS Y OTROS BENEFICIOS

Los ingresos de Gestión, Transferencias, Asignaciones, Subsidios y Subvenciones y Pensiones y Jubilaciones, así como otros Ingresos y Beneficios se integran por los ingresos financieros generados en las cuentas bancarias y de inversión de esta Institución, subsidios y apoyos que otorgan los Gobiernos Federal y Estatal, así como de los ingresos captados por la Universidad,



UTN

de acuerdo al Convenio de Colaboración Administrativa para la Recaudación de los Ingresos Percibidos por las Entidades Públicas integrados con el Subsidio Estatal, quedando de la siguiente manera:

<u>CONCEPTO</u>	<u>2023</u>	<u>2022</u>
Subsidio Estatal	162,942.5	146,221.2
Subsidio Federal	88,612.6	85,595.7
Programa PRODEP 2023	40.0	0.0
Apoyo a Centros y Organizaciones de Educación 2023	1,001.9	0.0
Suma	252,597.0	231,816.9
Productos	8.4	394.4
Otros Ingresos y Beneficios Varios	24.1	151.8
Total de Ingresos y Otros Beneficios	252,629.5	232,363.1

GASTOS Y OTRAS PÉRDIDAS

El rubro de Gastos de funcionamiento y Otras gastos y pérdidas extraordinarias se integra de la siguiente manera:

<u>CONCEPTO</u>	<u>2023</u>	<u>2022</u>
Gastos de Funcionamiento,		
Servicios Personales	213,670.8	201,279.8
Materiales y Suministros	5,199.8	5,275.7
Servicios Generales	27,541.4	28,546.3
Transferencias asignaciones subsidios y otras ayudas	0.0	0.0
Bienes Muebles e Intangibles	0.0	0.0
Otros Gastos y Pérdidas Extraordinarias		
Depreciación de bienes muebles	1,691.4	2,151.4
Depreciación de bienes inmuebles	10,506.7	10,714.7
Otros gastos	42.5	14.4
Inversión Pública no Capitalizable	2.2	0.0
Total de Gastos y Otras Pérdidas	258,654.8	247,982.3
Resultados del Ejercicio (Ahorro/Desahorro)	-6,025.3	-15,619.2

3. ESTADO DE VARIACIÓN EN LA HACIENDA PÚBLICA

Las variaciones en la Hacienda Pública se integran de la siguiente manera:

UTN

<u>Concepto</u>	<u>2023</u>	<u>2022</u>
Patrimonio inicial	139,426.1	139,426.1
Resultado de Ejercicios Anteriores (Ahorro/Desahorro)	-252,436.2	-236,815.7
Resultado del Ejercicio (Ahorro/Desahorro)	-6,025.3	-15,619.2
Revalúos	318,959.4	318,959.4
Saldo neto en la Hacienda Pública/ Patrimonio	199,924.0	205,950.6

4. ESTADO DE FLUJOS DE EFECTIVO

El análisis de los saldos inicial y final que figuran en la última parte del Estado de Flujo de Efectivo en la cuenta de efectivo y equivalentes es como sigue:

Concepto	2023	2022
Efectivo en Bancos - Tesorería	3,398.3	3,875.5
Total de Efectivo y Equivalentes	3,398.3	3,875.5

CONCILIACIÓN DE LOS FLUJOS DE EFECTIVO NETOS DE LAS ACTIVIDADES DE OPERACIÓN Y LA CUENTA DE AHORRO/DESAHORRO ANTES DE RUBROS EXTRAORDINARIOS.

Integración de Flujo de Efectivo	2023	2022
Flujos Netos de Efectivo por Actividades de Operación	-6,025.3	-15,619.2
Flujos Netos de Efectivo por Actividades de Inversión	12,181.2	13,684.2
Flujos Netos de Efectivo por Actividades de Financiamiento	-6,633.1	5,370.4
Efectivo y Equivalentes al Efectivo al Inicio del Ejercicio	3,875.5	441.5
Efectivo y Equivalentes al Efectivo al Final del Ejercicio	3,398.3	3,875.5



5. CONCILIACIÓN ENTRE LOS INGRESOS PRESUPUESTARIOS Y CONTABLES, ASÍ COMO ENTRE LOS EGRESOS PRESUPUESTARIOS Y LOS GASTOS CONTABLES

Universidad Tecnológica de Nezahualcóyotl Conciliación entre los Ingresos Presupuestarios y Contables Correspondiente del 1 de Enero al 31 de Diciembre de 2023 (Miles de Pesos)	
1. Ingresos Presupuestarios	253,955.3
2. Más Ingresos Contables no Presupuestarios	0.0
Ingresos Financieros	
Incremento por Variación de Inventarios	
Disminución del Exceso de Estimaciones por Pérdida o Deterioro u Obsolescencia	
Disminución del Exceso de Provisiones	
Otros Ingresos y Beneficios Varios	
Otros Ingresos Contables no Presupuestarios	
3. Menos Ingresos Presupuestarios no Contables	1,325.8
Aprovechamientos Patrimoniales	
Ingresos Derivados de Financiamientos	1,325.8
Otros Ingresos Presupuestarios no Contables	
4. Ingresos Contables (4 = 1 + 2 - 3)	252,629.5

UTN

Universidad Tecnológica de Nezahualcóyotl Conciliación entre los Egresos Presupuestarios y los Gastos Contables Correspondiente del 1 de Enero al 31 de Diciembre de 2023 (Miles de Pesos)	
1.- Total de Egresos Presupuestarios	254,418.3
2.- Menos Egresos Presupuestarios no Contables	8,004.1
Materias Primas y Materiales de Producción y Comercialización	
Materiales y Suministros	
Mobiliario y Equipo de Administración	46.6
Mobiliario y Equipo Educativo y Recreativo	
Equipo e Instrumental Médico y de Laboratorio	
Vehículos y Equipo de Transporte	
Equipo de Defensa y Seguridad	
Maquinaria, Otros Equipos y Herramientas	
Activos Biológicos	
Bienes Inmuebles	
Activos Intangibles	
Obra Pública en Bienes de Dominio Público	
Obra Pública en Bienes Propios	
Acciones y Participaciones de Capital	
Compra de Títulos y Valores	
Concesión de Préstamos	
Inversiones en Fideicomisos, Mandatos y Otros Análogos	
Provisiones para Contingencias y Otras Erogaciones Especiales	
Amortización de la Deuda Pública	
Adeudos de Ejercicios Fiscales Anteriores (ADEFAS)	7,957.5
Otros Egresos Presupuestales no Contables	
3. Más Gastos Contables no Presupuestales	12,240.6
Estimaciones, Depreciaciones, Deterioros, Obsolescencia y Amortizaciones	12,198.1
Provisiones	
Disminución de Inventarios	
Aumento por Insuficiencia de Estimaciones por Pérdida o Deterioro u Obsolescencia	
Aumento por Insuficiencia de Provisiones	
Otros Gastos	42.5
Otros Gastos Contables no Presupuestales	
4. Total de Gasto Contable (4 = 1 - 2 + 3)	258,654.8



UTN

NOTAS DE MEMORIA (CUENTAS DE ORDEN)

Universidad Tecnológica de Nezahualcóyotl CUENTAS DE ORDEN CONTABLES (Miles de Pesos)		
	<u>2 0 2 3</u>	<u>2 0 2 2</u>
CUENTAS DEUDORAS		
Almacén	21,951.7	21,951.7
	<u>21,951.7</u>	<u>21,951.7</u>
CUENTAS ACREEDORAS		
Artículos Disponibles por el Almacén	4,976.8	4,976.8
Organismos Auxiliares Cuenta de Control	16,974.9	16,974.9
	<u>21,951.7</u>	<u>21,951.7</u>

Universidad Tecnológica de Nezahualcóyotl CUENTAS DE ORDEN PRESUPUESTALES (Miles de Pesos)		
	<u>2 0 2 3</u>	<u>2 0 2 2</u>
CUENTAS DEUDORAS		
Ley de Ingresos Estimada	260,605.8	262,990.9
Presupuesto de Egresos por Ejercer de Gastos de Funcionamiento	6,127.0	24,102.7
Presupuesto de Egresos Devengado de Gasto de Funcionamiento	278.7	258.1
Presupuesto de Egresos Pagado de Gastos de Funcionamiento	246,133.3	234,843.7
Presupuesto de Egresos por Ejercer de Transferencias, Asignaciones, Subsidios y Otras Ayudas	0.0	1,200.0
Presupuesto de Egresos Pagado de Bienes Muebles, Inmuebles e Intangibles	48.8	0.0
Presupuesto de Egresos por Ejercer de Intereses, Comisiones y Otros Gastos de la Deuda Pública	60.5	0.0
Presupuesto de Egresos Pagado de Intereses, Comisiones y Otros Gastos de la Deuda Pública	7,957.5	2,586.4
	<u>521,211.6</u>	<u>525,981.8</u>
CUENTAS ACREEDORAS		
Ley de Ingresos por Ejecutar	6,650.5	22,168.3
Ley de Ingresos Recaudado	253,955.3	240,822.6
Presupuesto de Egresos Aprobado de Gastos de Funcionamiento	252,539.0	259,204.5
Presupuesto de Egresos Aprobado de Transferencias, Asignaciones, Subsidios y Otras Ayudas	0.0	1,200.0
Presupuesto de Egresos Aprobado de Intereses, Comisiones y Otros Gastos de la Deuda Pública	8,018.0	2,586.4
Presupuesto de Egresos Aprobado de Bienes Muebles, Inmuebles e Intangibles	48.8	0.0
	<u>521,211.6</u>	<u>525,981.8</u>



NOTAS DE GESTIÓN ADMINISTRATIVA

1. INTRODUCCIÓN

Los Estados Financieros de los entes públicos, proveen de información financiera a los principales usuarios de la misma, al congreso y a los ciudadanos.

De esta manera, se informa y explica la respuesta del gobierno a las condiciones relacionadas con la información financiera de cada período de gestión; además de exponer aquellas políticas que podrían afectar la toma de decisiones en períodos posteriores.

2. PANORAMA ECONÓMICO Y FINANCIERO

La Universidad para la realización de sus actividades sustantivas durante 2023 de acuerdo con el convenio de Coordinación para la Creación, Operación y Apoyo Financiero del Organismo cuenta principalmente con tres fuentes de financiamiento: los subsidios estatales, los subsidios federales y los ingresos propios de su gestión. Adicionalmente y conforme a la realización de proyectos específicos la Universidad recibe aportaciones del gobierno federal, para mejorar la calidad docente, aumentar la oferta educativa y escolar.

El Gobierno del Estado de México en previsión de los efectos que pudiesen tener en el Presupuesto Estatal, reforzó las medidas de austeridad, racionalidad y disciplina presupuestal con el acuerdo para la contención del gasto y el ahorro presupuestario en la Administración Pública Estatal.

3. AUTORIZACIÓN E HISTORIA

a) Fecha de creación del Ente

La Universidad Tecnológica de Nezahualcóyotl, es un Organismo Público Descentralizado del Gobierno del Estado de México, creado mediante Decreto No. 24 de la H. "LI" Legislatura del Estado de México, publicado el 7 de septiembre de 1991, con fecha 28 de junio de 1991, se publicó el Decreto No. 148 con el que se reforman y adicionan diversos artículos de la Ley que crea al Organismo Público Descentralizado de Carácter Estatal denominado Universidad Tecnológica de Nezahualcóyotl el cual posee personalidad jurídica y patrimonio propios.

b) Estructura

La primera estructura de organización autorizada en diciembre de 1991 para la Universidad Tecnológica se caracterizó por considerar a las 18 unidades administrativas (una Rectoría, una Secretaría particular, un Abogado General, una Unidad de Planeación y Evaluación, una Dirección de Vinculación Tecnológica Empresarial, cuatro Direcciones de Carreras, una Dirección de Administración y Finanzas y ocho departamentos).

Finalmente, en julio de 1998 la Secretaría de Administración aprobó la estructura de organización vigente de la Universidad, la cual quedó conformada por 40 unidades administrativas (una Rectoría, un Abogado General, una Unidad de Planeación y Evaluación, Secretaría particular, una Contraloría Interna, dos Secretarías, seis Direcciones de Área, cinco Subdirecciones y veinte Departamentos).

4. ORGANIZACIÓN Y OBJETO SOCIAL

a) Objeto Social

La Universidad Tecnológica de Nezahualcóyotl tiene como objetivo:



UTN

- Impartir educación tecnológica de tipo superior para la formación de recursos humanos, aptos para la aplicación de conocimientos y la solución creativa de problemas, con un sentido de innovación en la incorporación de los avances científicos y tecnológicos.
- Realizar investigaciones en las áreas de su competencia que se traduzcan en aportaciones concretas que contribuyan al mejoramiento y eficiencia de la producción industrial y de servicios, y a la evaluación de la calidad de vida de la comunidad.
- Promover la cultura estatal, nacional y universal.
- Desarrollar las funciones de vinculación con los sectores público, privado y social para la consolidación del desarrollo tecnológico y social de la comunidad.

Al 31 de mayo de 1993, se suscribió formalmente el Convenio de Coordinación entre el Gobierno Federal, por conducto de la Secretaría de Educación Pública, y el Gobierno del Estado de México, para apoyar académicamente y financieramente a la Universidad Tecnológica de Nezahualcóyotl y contribuir a la consolidación de los programas de desarrollo de educación superior tecnológica de la Institución.

b) Principal Actividad

Ofrecer educación superior tecnológica de calidad e incluyente, para formar profesionistas competitivos, a través de la filosofía institucional, preservando el medio ambiente, mediante la mejora continua de nuestro sistema de Gestión Integral, dando cumplimiento a los requisitos aplicables.

Inicialmente las carreras que se impartieron para la formación de Técnicos Superiores Universitarios fueron las de: Informática y Computación, Gestión y Administración de Empresas, Comercialización, Organización y Gestión de Producción.

Actualmente la Universidad imparte carreras de:

Técnico Superior Universitario:

- Tecnologías de la Información Área Infraestructura de Redes Digitales
- Tecnologías de la Información Área Desarrollo de Software Multiplataforma
- Tecnologías de la Información Área Entornos Virtuales y Negocios Digitales
- Mecatrónica Área Sistemas de Manufactura Flexible
- Administración Área Capital Humano
- Desarrollo de Negocios Área Mercadotecnia
- Procesos Industriales Área Manufactura
- Química Área Tecnología Ambiental
- Mantenimiento Aeronáutico Área Aviónica

Licenciaturas e Ingenierías:

- Licenciado en Gestión del Capital Humano
- Licenciado en Innovación de Negocios y Mercadotecnia
- Ingeniería en Tecnología Ambiental
- Ingeniería en Mecatrónica
- Ingeniería en Entornos Virtuales y Negocios Digitales
- Ingeniería en Desarrollo y Gestión de Software
- Ingeniería en Redes Inteligentes y Ciberseguridad
- Ingeniería en Tecnologías de la Producción

Maestrías

- Maestría en Gestión e Innovación en las Organizaciones
- Maestría en Sistemas de Gestión Ambiental
- Maestría en Innovación y Negocios

Adicionalmente la Universidad ofrece cursos de idiomas para la comunidad externa e interna con los programas más actualizados, cursos y talleres en áreas específicas, así como diplomados y videoconferencias, de acuerdo a las necesidades de los diferentes programas educativos.

c) Ejercicio Fiscal

El presente documento presenta la información financiera del 1 de enero al 31 de diciembre de 2023.

d) Régimen Jurídico

La Universidad es un Organismo Público Descentralizado, con personalidad jurídica y patrimonio propio.

La Universidad Tecnológica de Nezahualcóyotl para cumplir sus objetivos, cuenta con una normatividad que da sustento a su vida constitucional.

- Manual general de organización de la UTN
- Ley de creación de la UTN
- Reglamento Interior
- Reglamento de Alumnos
- Reglamento de Evaluación del Aprendizaje
- Reglamento de Visitas Industriales
- Reglamento de Servicio Social
- Reglamento de Servicios Bibliotecarios
- Reglamento de Desempeño Escolar de los Estudiantes
- Colegio de Directores
- Academia de Profesores
- Reglamento de los Cuerpos Académicos
- Consejos Divisionales
- Comisión de Honor y Justicia
- Reglamento de Estancias Profesionales
- Reglamento de Titulación de los Estudiantes
- Reglamento de Seguimiento a Egresados
- Reglamento de Evaluación de la UTN
- Comisión de Pertinencia
- Consejo Directivo
- Reglamento de Servicios Tecnológicos



UTN

- Reglamento Interno del COCOE
- Reglamento del Consejo Editorial
- Normas de operación para el año de Investigación
- Comité de Mejora Regulatoria
- Comité de Adquisiciones
- Reglamento del Comité de Adquisiciones.
- Manual de Contabilidad Gubernamental (MCG) emitido por el CONAC
- Ley de Seguridad Social para los Servidores Públicos del Estado de México y Municipios
- Ley de ingresos del Estado de México para el ejercicio fiscal correspondiente
- Manual de Normas y Políticas para el Gasto Público del Gobierno del Estado de México, vigente
- Presupuesto de Egresos de la Federación
- Presupuesto de Egresos del Gobierno del Estado de México

e) Consideraciones Fiscales del Ente

La Universidad tributa en el Régimen Fiscal de Personas Morales con Fines no Lucrativos, a continuación, se presentan sus obligaciones fiscales:

Retención del Impuesto Sobre la Renta por la Prestación de Servicios

En su carácter de patrón está obligado a retener y enterar mensualmente el ISR derivado del pago de sueldos y en general por prestación de un servicio personal subordinado.

Adicionalmente está obligado a retener y enterar mensualmente el ISR por el pago a personas físicas por la prestación de servicios personales independientes.

Contribuciones de Seguridad Social

Está obligado a pagar quincenalmente las cuotas retenidas a los empleados y aportaciones que están a su cargo al Instituto de Seguridad Social del Estado de México y Municipios.

De igual manera tiene la obligación de pagar quincenalmente las cuotas retenidas a los empleados y aportaciones que están a cargo de la Universidad relacionados con el Seguro de Separación Individualizado ante la Institución con la que se haya contratado dicho seguro.

Impuestos Estatales

Conforme a las disposiciones establecidas en el Código Financiero del Estado de México y Municipios, la Universidad está obligada a pagar mensualmente los impuestos sobre erogaciones al trabajo personal y cuando se genere la obligación sobre tenencia o uso de vehículos automotores.

f) Estructura Organizacional Básica

La estructura Organizacional de la Universidad Tecnológica de Nezahualcóyotl, se conforma de la siguiente manera:

VI. ORGANIGRAMA DE LA UNIVERSIDAD TECNOLÓGICA DE NEZAHUALCOYOTL

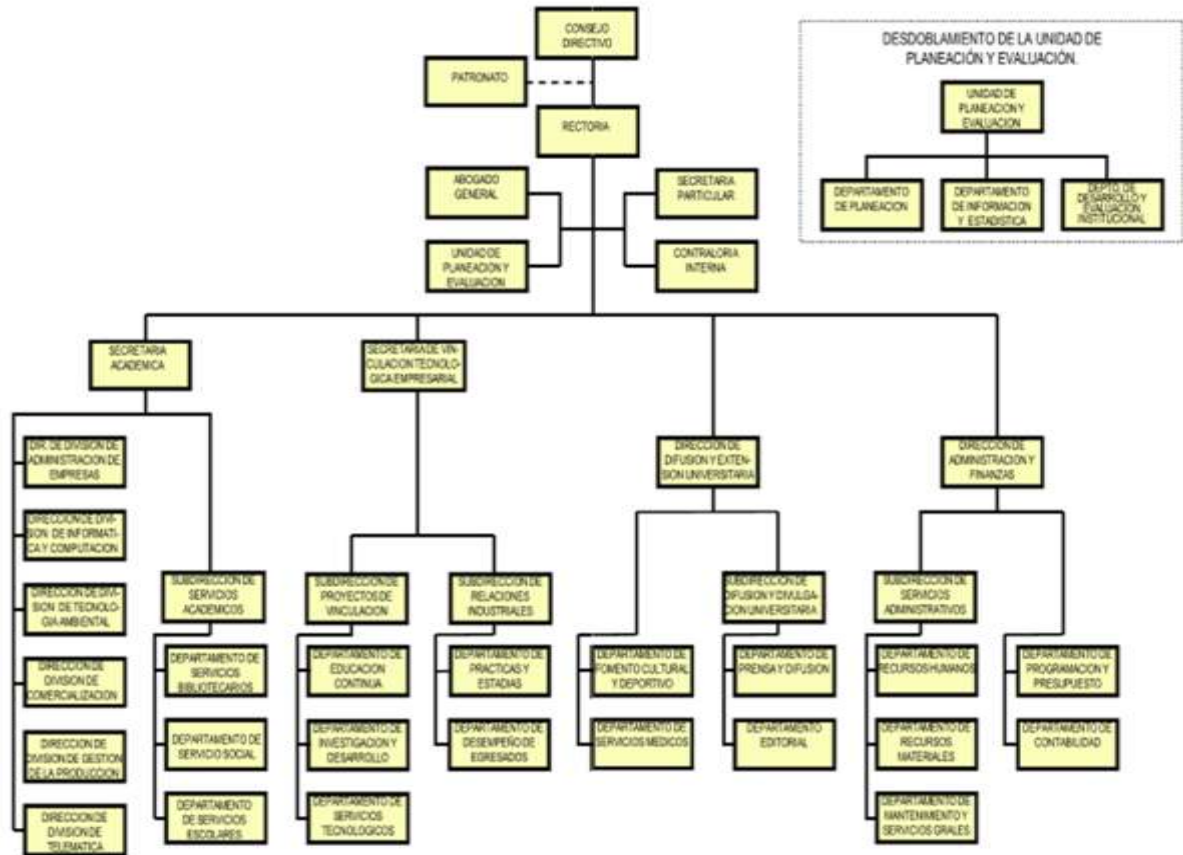

5. BASES DE PREPARACIÓN DE LOS ESTADOS FINANCIEROS

Los estados financieros han sido elaborados por la Administración de la Universidad de conformidad con las disposiciones en materia de información financiera establecidas en la Ley General de Contabilidad Gubernamental y en las bases y criterios contables establecidos en el Manual Único de Contabilidad Gubernamental para las Dependencias y Entidades Públicas del Gobierno y Municipios del Estado de México, realizados y preparados para ser integrados en el reporte de la Cuenta Pública de la Hacienda Pública Estatal y están presentados en los formatos que para tal efecto fueron establecidos y adecuados por la Secretaría de Finanzas del Gobierno del Estado de México.

A partir del 1 de enero de 2009 entró en vigor la Ley General de Contabilidad Gubernamental, la cual tiene por objeto que los entes públicos apliquen la nueva Ley, para facilitar el registro y la fiscalización de los activos, pasivos, ingresos y gastos y en general para contribuir a medir la eficacia, la economía y eficiencia del gasto e ingresos públicos, así como la determinación de la valuación del estado del patrimonio y su expresión en los estados financieros. A partir del 01 de enero de 2011, la Universidad ha adoptado los lineamientos aplicables en la Ley General de Contabilidad Gubernamental.

El Consejo Nacional de Armonización Contable es el órgano responsable de emitir las normas contables y los lineamientos para la generación de información financiera que deben ser implementados y que aplican a los entes públicos, para lo cual, en su caso, deben efectuar las



modificaciones, adiciones o reformas a su marco jurídico mediante la modificación o expedición de leyes y disposiciones administrativas de carácter local.

6. POLÍTICAS DE CONTABILIDAD SIGNIFICATIVAS

Los estados financieros y presupuestales fueron formulados conforme a los Postulados Básicos de Contabilidad Gubernamental y criterios contables establecidos en el Manual Único de Contabilidad Gubernamental para las Dependencias y Entidades Públicas del Gobierno y Municipios del Estado de México y de acuerdo con la normatividad emitida por el CONAC

a) Efectivo y Equivalentes

Están representados por depósitos en cuentas de cheques y están registrados a su valor nominal.

b) Derechos a Recibir Efectivo o Equivalentes

Las inversiones están representadas por valores realizables, los que se expresan al costo de adquisición, más los intereses devengados que no exceden a su valor de mercado.

Los deudores diversos se registran a su valor nominal en el momento en que se reconoce el derecho de cobro por concepto de gastos por comprobar.

c) Bienes Inmuebles, Infraestructura y Construcciones en Proceso

Los edificios se registran al costo de construcción asentado en los documentos respectivos.

d) Bienes Muebles

La universidad sigue la práctica de registrar como parte de los bienes muebles, aquellos que tienen un costo unitario igual o mayor equivalente a setenta veces el valor diario de la Unidad de Medida y actualización (UMA).

e) Depreciación

La depreciación, se calcula a partir del mes siguiente de la adquisición de los bienes, conforme al método de línea directa aplicando las tasas vigentes anuales.

f) Cuentas por Pagar a Corto Plazo

Las cuentas por pagar a favor de los proveedores de bienes y servicios se registran a su valor nominal y reconocen la obligación de pagar los servicios y la adquisición de bienes conforme se devengan, es decir cuando se reciben los bienes o servicios a entera satisfacción de la Universidad.

g) Transferencias, Asignaciones, Subsidios y Subvenciones y Pensiones y Jubilaciones

Se registran a su valor nominal y se reconocen cuando efectivamente son cobrados.

h) Ingresos Financieros

Los intereses ganados producto de los excedentes de efectivo que la Universidad mantiene en inversiones en valores de inmediata realización, se reconocen cuando se cobran.

i) Otros Ingresos y Beneficios

Son ingresos recaudados por la Universidad, generados principalmente por operaciones esporádicas, eventuales o especiales que no constituyen la actividad propia del ente, como por ejemplo el registro de depósitos no reclamados, o la reclasificación de operaciones.

7. POSICIÓN EN MONEDA EXTRANJERA Y PROTECCIÓN POR RIESGO CAMBIARIO

La Universidad Tecnológica de Nezahualcóyotl, no maneja operaciones en moneda extranjera.

8. REPORTE ANALÍTICO DEL ACTIVO

Los edificios se registran al costo de construcción asentado en los documentos respectivos.

El mobiliario y el equipo se registran al costo de adquisición o de donación.

La depreciación, se calcula a partir del mes siguiente de la adquisición de los bienes, conforme al método de línea directa aplicando las tasas vigentes anuales.

Edificio	2%
Mobiliario y Equipo de Administración	3%
Vehículos y Equipo de Transporte	10%
Maquinaria, Otros Equipos y Herramientas	10%
Bienes Informáticos	20%
El resto	10%

La universidad no realizó desmantelamiento de activos, ni efectuó procedimientos que tuvieran implicaciones y efectos contables.

9. FIDEICOMISOS, MANDATOS Y ANÁLOGOS

Durante el periodo terminado del 1 de enero al 31 de diciembre de 2023, la Universidad Tecnológica de Nezahualcóyotl, no realizó actividades por concepto de Fideicomisos, mandatos y análogos.

10. REPORTE DE LA RECAUDACIÓN

Se hace referencia en las Notas al Estado de Actividades

<u>Concepto</u>	<u>2023</u>
Subsidio Estatal	162,942.5
Subsidio Federal	89,654.5
Otros Ingresos	32.5
Suma	252,629.5

11. INFORMACIÓN SOBRE LA DEUDA Y EL REPORTE ANALÍTICO DE LA DEUDA

No Aplica.

12. CALIFICACIONES OTORGADAS

No Aplica.

13. PROCESO DE MEJORA

En 1991 se funda la Universidad Tecnológica de Nezahualcóyotl como un organismo público descentralizado del Gobierno del Estado de México, su modelo educativo se sustenta en seis



UTN

atributos: calidad, pertinencia, intensidad, continuidad, polivalencia, y flexibilidad, los cuales enmarcan y orientan el desarrollo curricular y su aplicación; como en la función de vinculación.

Nuestros servicios educativos se encuentran certificados bajo los estándares de calidad de la Norma Internacional ISO 9001:2015; además contamos con la certificación bajo el Modelo de Equidad de Género (MEG 2012), así como la Certificación Ambiental bajo la Norma ISO 14001:2015.

Contamos con cursos y talleres que te permiten mejorar tus habilidades para encontrar un mejor empleo. Si ya tienes conformada tu empresa, también te ofrecemos una serie de servicios que contribuirán a impulsar tu negocio y así estimular el desarrollo social y económico de la entidad mexiquense.

La Universidad Tecnológica de Nezahualcóyotl, a través de la Secretaría de Vinculación, brinda servicios a empresas, organizaciones sociales y gubernamentales, y la sociedad civil en general. Con la finalidad de incrementar su nivel de productividad y competitividad, a través de su cartera de especialistas altamente capacitados, en cada una de las áreas funcionales del sector industrial.

14. INFORMACIÓN POR SEGMENTOS

No Aplica a la Universidad Tecnológica de Nezahualcóyotl

15. EVENTOS POSTERIORES AL CIERRE

La Universidad Tecnológica de Nezahualcóyotl no tuvo eventos posteriores que le afecten económicamente al cierre del 31 de diciembre de 2023.

16. PARTES RELACIONADAS

Se establece que en la Universidad Tecnológica de Nezahualcóyotl no existen partes relacionadas que pudieran ejercer influencia significativa sobre la toma de decisiones financieras y operativas.

17. RESPONSABILIDAD SOBRE LA PRESENTACIÓN RAZONABLE DE LOS ESTADOS FINANCIEROS

“Bajo protesta de decir verdad declaramos que los Estados Financieros y sus notas, son razonablemente correctos y son responsabilidad del emisor”

El despacho Ramírez y Asociados, S.C., dictaminó los estados financieros de la Universidad Tecnológica de Nezahualcóyotl al 31 de diciembre de 2023, informando que presenta razonablemente en todos los aspectos materiales, la situación financiera de la UTN.

UTN

INFORMACIÓN PRESUPUESTARIA



UTN



UTN

Universidad Tecnológica de Nezahualcóyotl Ingresos y Egresos Del 1 de Enero al 31 de Diciembre de 2023 (Miles de Pesos)												
CONCEPTO	AUTORIZADO	%	AMPLIACIÓN	REDUCCIÓN	AUTORIZADO FINAL	%	PRESUPUESTO EJERCIDO	%	VARIACIÓN INICIAL	%	VARIACIÓN MODIFICADO	%
INGRESOS:	252,085.8	100.0	49,579.0	41,059.0	260,605.8	100.0	253,955.3	100.0	1,869.5	.7	6,650.5	2.6
Superávit Ejercicio Anterior												
Ordinarios	252,085.8	100.0	41,561.0	41,059.0	252,587.8	96.9	252,629.5	99.5	543.7	.2	-41.7	
Estatales	252,085.8	100.0	41,561.0	41,059.0	252,587.8	96.9	252,629.5	99.5	543.7	.2	-41.7	
- Tributarios												
Impuestos sobre Erogaciones												
Impuestos sobre Tenencia												
Otros Impuestos y Accesorios												
- No Tributarios							8.4		8.4		-8.4	
Derechos												
Sector Central												
Organismos Auxiliares												
Aportaciones de Mejoras												
Productos							8.4		8.4		-8.4	
Aprovechamientos												
Ingresos Financieros												
Aportaciones y Cuotas de Seguridad Social												
Ingreso por Venta de Bienes y Servicios	36,502.8	14.5		36,502.8			24.1		-36,478.7	-99.9	-24.1	
Transferencias, Asignaciones, Subsidio y Otras Ayudas	215,583.0	85.5	41,561.0	4,556.2	252,587.8	96.9	252,597.0	99.5	37,014.0	17.2	-9.2	
Federales												
Participaciones Federales												
Fondos de Aportaciones Ramo 33												
Otros Apoyos Federales												
Extraordinarios			8,018.0		8,018.0	3.1	1,325.8	.5	1,325.8		6,692.2	83.5
Generación de ADEFAS			8,018.0		8,018.0	3.1	1,325.8	.5	1,325.8		6,692.2	83.5
Financiamientos												
EGRESOS:	252,085.8	100.0	75,721.4	67,201.4	260,605.8	100.0	254,418.3	100.0	-2,332.5	-9	6,187.5	2.4
Poderes Legislativo y Judicial												
Poder Legislativo												
Poder Judicial												
Gasto Total de Poder Ejecutivo	252,085.8	100.0	75,721.4	67,201.4	260,605.8	100.0	254,418.3	100.0	-2,332.5	-9	6,187.5	2.4
Gasto Programable:	252,085.8	100.0	67,703.4	67,201.4	252,587.8	96.9	246,460.8	96.9	5,625.0	2.2	6,127.0	2.4
Gasto Corriente	250,885.8	99.5	67,615.4	66,962.2	252,539.0	96.9	246,412.0	96.9	4,473.8	1.8	6,127.0	2.4
Servicios Personales	215,323.2	85.4	52,921.1	49,449.4	218,794.9	84.0	213,670.8	84.0	1,652.4	.8	5,124.1	2.3
Gasto Operativo	35,562.6	14.1	14,694.3	16,512.8	33,744.1	12.9	32,741.2	12.9	2,821.4	7.9	1,002.9	3.0
- Materiales y Suministros	5,944.8	2.4	3,829.4	4,571.5	5,202.7	2.0	5,199.8	2.0	745.0	12.5	2.9	.1
- Servicios Generales	29,617.8	11.7	10,864.9	11,941.3	28,541.4	11.0	27,541.4	10.8	2,076.4	7.0	1,000.0	3.5
Transferencias	1,200.0	.5		1,200.0					1,200.0	100.0		
- Organismos Autónomos												
- Subsidios y Apoyos	1,200.0	.5		1,200.0					1,200.0	100.0		
Inversión Pública			88.0	39.2	48.8		48.8		-48.8			
- Bienes Muebles e Inmuebles			88.0	39.2	48.8		48.8		-48.8			
- Obra Pública												
- Inversión Financiera												
Gasto no Programable			8,018.0		8,018.0	3.1	7,957.5	3.1	-7,957.5		60.5	.8
Transferencias a Municipios												
- Participaciones												
- Aportaciones del Ramo 33												
- Convenios												
Deuda Pública			8,018.0		8,018.0	3.1	7,957.5	3.1	-7,957.5		60.5	.8
- Costo Financiero de la Deuda												
- Amortizaciones												
- Pago de ADEFAS			8,018.0		8,018.0	3.1	7,957.5	3.1	-7,957.5		60.5	.8
Superávit(+) / Déficit (-)			-26,142.4	-26,142.4			-463.0	-2	463.0		463.0	
% de los Ingresos							-2					



UTN

Universidad Tecnológica de Nezahualcóyotl
Indicadores de Postura Fiscal
Del 1 de Enero al 31 de Diciembre de 2023
(Miles de Pesos)

Concepto	Estimado	Devengado	Pagado
I. Ingresos Presupuestarios (I=1+2)	252,085.8	253,955.3	253,955.3
1. Ingresos del Gobierno de la Entidad Federativa	0.0	0.0	0.0
2. Ingresos del Sector Paraestatal	252,085.8	253,955.3	253,955.3
II. Egresos Presupuestarios (II=3+4)	252,085.8	254,418.3	254,139.6
3. Egresos del Gobierno de la Entidad Federativa	0.0	0.0	0.0
4. Egresos del Sector Paraestatal	252,085.8	254,418.3	254,139.6
III. Balance Presupuestario (Superávit o Déficit) (III = I - II)	0.0	-463.0	-184.3

Concepto	Estimado	Devengado	Pagado
III. Balance presupuestario (Superávit o Déficit)	0.0	-463.0	-184.3
IV. Intereses, Comisiones y Gastos de la Deuda	0.0	0.0	0.0
V. Balance Primario (Superávit o Déficit) (V= III - IV)	0.0	-463.0	-184.3

Concepto	Estimado	Devengado	Pagado
A. Financiamiento	0.0	0.0	0.0
B. Amortización de la deuda	0.0	0.0	0.0
C. Endeudamiento ó desendeudamiento (C = A - B)	0.0	0.0	0.0

Superávit (+) Déficit (-)

-463.0



UTN

Universidad Tecnológica de Nezahualcóyotl
Estado Analítico de Ingresos
Del 1 de Enero al 31 de Diciembre de 2023
(Miles de Pesos)

Rubro de Ingresos	Ingreso					Diferencia (6= 5 - 1)
	Estimado	Ampliaciones y Reducciones	Modificado	Devengado	Recaudado	
	(1)	(2)	(3= 1 + 2)	(4)	(5)	
Impuestos			.0			.0
Cuotas y Aportaciones de Seguridad Social			.0			.0
Contribuciones de Mejoras			.0			.0
Derechos			.0			.0
Productos			.0	8.4	8.4	8.4
Aprovechamientos			.0	24.1	24.1	24.1
Ingresos por Ventas de Bienes, Prestación de Servicios y Otros Ingresos	36,502.8	-36,502.8	.0	.0	.0	-36,502.8
Participaciones, Aportaciones, Convenios, Incentivos Derivados de la Colaboración Fiscal y Fondos Distintos de Aportaciones			.0			.0
Transferencias, Asignaciones, Subsidios y Subvenciones, y Pensiones y Jubilaciones	215,583.0	37,004.8	252,587.8	252,597.0	252,597.0	37,014.0
Ingresos Derivados de Financiamientos	.0	8,018.0	8,018.0	1,325.8	1,325.8	1,325.8
Total	252,085.8	8,520.0	260,605.8	253,955.3	253,955.3	1,869.5
					Ingresos excedentes ¹	

Estado Analítico de Ingresos Por Fuente de Financiamiento	Ingreso					Diferencia (6= 5 - 1)
	Estimado	Ampliaciones y Reducciones	Modificado	Devengado	Recaudado	
	(1)	(2)	(3= 1 + 2)	(4)	(5)	
Ingresos del Poder Ejecutivo Federal o Estatal y de los Municipios	.0	.0	.0	.0	.0	.0
Impuestos			.0			.0
Cuotas y Aportaciones de Seguridad Social			.0			.0
Contribuciones de Mejoras			.0			.0
Derechos	.0	.0	.0	.0	.0	.0
Productos			.0			.0
Aprovechamientos			.0			.0
Participaciones, Aportaciones, Convenios, Incentivos Derivados de la Colaboración Fiscal y Fondos Distintos de Aportaciones			.0			.0
Transferencias, Asignaciones, Subsidios y Subvenciones, y Pensiones y Jubilaciones			.0			.0
Ingresos de los Entes Públicos de los Poderes Legislativo y Judicial, de los Órganos Autónomos y del Sector Paraestatal o Paramunicipal, así como de las Empresas Productivas del Estado	252,085.8	502.0	252,587.8	252,629.5	252,629.5	543.7
Cuotas y Aportaciones de Seguridad Social	.0	.0	.0	.0	.0	.0
Productos	.0	.0	.0	8.4	8.4	8.4
Ingresos por Venta de Bienes, Prestación de Servicios y Otros Ingresos	36,502.8	-36,502.8	.0	24.1	24.1	-36,478.7
Transferencias, Asignaciones, Subsidios y Subvenciones, y Pensiones y Jubilaciones	215,583.0	37,004.8	252,587.8	252,597.0	252,597.0	37,014.0
Ingresos Derivados de Financiamiento	.0	8,018.0	8,018.0	1,325.8	1,325.8	1,325.8
Ingresos Derivados de Financiamientos	.0	8,018.0	8,018.0	1,325.8	1,325.8	1,325.8
Total	252,085.8	8,520.0	260,605.8	253,955.3	253,955.3	1,869.5
					Ingresos excedentes ¹	



UTN

Universidad Tecnológica de Nezahualcóyotl
I N G R E S O S
(Miles de Pesos)

I N G R E S O S	AUTORIZADO	P R E S U P U E S T O 2 0 2 3		TOTAL AUTORIZADO	RECAUDADO	V A R I A C I Ó N	
		ASIGNACIONES Y/O AMPLIACIONES	REDUCCIONES Y/O DISMINUCIONES			IMPORTE	%
INGRESOS DE GESTIÓN	36,502.8		36,502.8				
Ingresos por Venta de Bienes y Servicios	36,502.8		36,502.8				
PARTICIPACIONES, APORTACIONES, TRANSFERENCIAS, ASIGNACIONES, SUBSIDIOS Y OTRAS AYUDAS	215,583.0	41,561.0	4,556.2	252,587.8	252,597.0	-9.2	
Subsidio	215,583.0	41,561.0	4,556.2	252,587.8	252,597.0	-9.2	
OTROS INGRESOS Y BENEFICIOS		8,018.0		8,018.0	1,358.3	6,659.7	83.1
Productos					8.4	-8.4	
Pasivos que se Generen como Resultado de Erogaciones que se Devengan en el Ejercicio Fiscal pero que queden Pendientes de Liquidar al Cierre del Mismo		8,018.0		8,018.0	1,325.8	6,692.2	83.5
Ingresos Diversos					24.1	-24.1	
T O T A L	252,085.8	49,579.0	41,059.0	260,605.8	253,955.3	6,650.5	2.6

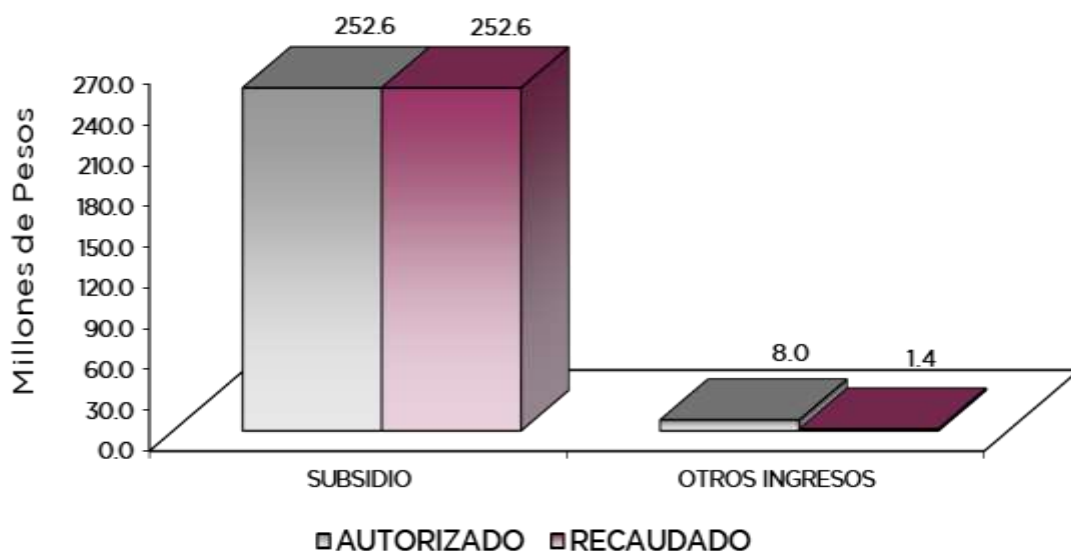

NOTAS AL PRESUPUESTO DE INGRESOS

INGRESOS

Se tuvo previsto recaudar 252 millones 85.8 miles de pesos, posteriormente se dieron ampliaciones y cancelaciones por 8 millones 520 mil pesos, obteniendo un presupuesto autorizado por 260 millones 605.8 miles de pesos. De los cuales se recaudaron ingresos por 253 millones 955.3 miles de pesos, obteniendo una variación de 6 millones 650.5 miles de pesos que representó el 2.6 por ciento respecto al monto autorizado.

INGRESOS DE GESTIÓN

Ingresos por Venta de Bienes y Servicios

Se tuvo previsto recaudar ingresos por 36 millones 502.8 miles de pesos, y derivado del Convenio de Colaboración Administrativa para la Recaudación de los Ingresos percibidos por las Entidades Públicas, se recaudan a través del Subsidio Estatal.

PARTICIPACIONES, APORTACIONES, TRANSFERENCIAS, ASIGNACIONES, SUBSIDIOS Y OTRAS AYUDAS

Subsidio

Inicialmente se previó recaudar 215 millones 583 mil pesos, posteriormente se autorizaron ampliaciones y cancelaciones por 37 millones 4.8 miles de pesos, obteniendo un presupuesto autorizado de 252 millones 587.8 miles de pesos y se lograron recaudar 252 millones 597 mil pesos, obteniendo una variación por 9.2 miles de pesos.

OTROS INGRESOS Y BENEFICIOS

Se recaudaron 1 millón 358.3 miles de pesos, de los cuales 1 millón 325.8 miles de pesos son generados por Pasivos que se generan como Resultado de Erogaciones que se Devenguen en el Ejercicio Fiscal pero que queden Pendientes de Liquidar al Cierre del Mismo, 8.4 miles de pesos corresponden a productos financieros y 24.1 miles de pesos a Ingresos Diversos.



UTN

Universidad Tecnológica de Nezahualcóyotl
Estado Analítico del Ejercicio del Presupuesto de Egresos
Clasificación por Objeto del Gasto (Capítulo y Concepto)
Del 1 de Enero al 31 de Diciembre de 2023
(Miles de Pesos)

Concepto	Egresos					Subejercicio 6 = (3 - 4)
	Aprobado	Ampliaciones/ (Reducciones)	Modificado	Devengado	Pagado	
	1	2	3 = (1 + 2)	4	5	
Servicios Personales	215,323.2	3,471.7	218,794.9	213,670.8	213,670.8	5,124.1
Remuneraciones al Personal de Carácter Permanente	115,956.4	-9,540.3	106,416.1	105,115.3	105,115.3	1,300.8
Remuneraciones al Personal de Carácter Transitorio			.0			.0
Remuneraciones Adicionales y Especiales	35,486.2	8,284.6	43,770.8	41,617.3	41,617.3	2,153.5
Seguridad Social	37,359.9	-7,712.3	29,647.6	29,594.3	29,594.3	53.3
Otras Prestaciones Sociales y Económicas	18,509.0	8,294.6	26,803.6	25,445.5	25,445.5	1,358.1
Previsiones			.0			.0
Pago de Estímulos a Servidores Públicos	8,011.7	4,145.1	12,156.8	11,898.4	11,898.4	258.4
Materiales y Suministros	5,944.8	-742.1	5,202.7	5,199.8	5,199.8	2.9
Materiales de Administración, Emisión de Documentos y Artículos Oficiales	5,149.8	-1,768.8	3,381.0	3,378.4	3,378.4	2.6
Alimentos y Utensilios		2.2	2.2	1.9	1.9	.3
Materias Primas y Materiales de Producción y Comercialización		.1	.1	.1	.1	.0
Materiales y Artículos de Construcción y de Reparación	389.4	56.9	446.3	446.3	446.3	.0
Productos Químicos, Farmacéuticos y de Laboratorio	128.9	197.3	326.2	326.2	326.2	.0
Combustibles, Lubrificantes y Aditivos	158.5	413.4	571.9	571.9	571.9	.0
Vestuario, Blancos, Prendas de Protección y Artículos Deportivos	84.6	-26.1	58.5	58.5	58.5	.0
Materiales y Suministros Para Seguridad			.0			.0
Herramientas, Refacciones y Accesorios Menores	33.6	382.9	416.5	416.5	416.5	.0
Servicios Generales	29,617.8	-1,076.4	28,541.4	27,541.4	27,262.7	1,000.0
Servicios Básicos	7,056.5	-3,206.4	3,850.1	3,850.1	3,850.1	.0
Servicios de Arrendamiento	488.8	-143.3	345.5	345.5	345.5	.0
Servicios Profesionales, Científicos, Técnicos y Otros Servicios	6,746.3	1,692.5	8,438.8	7,438.8	7,160.2	1,000.0
Servicios Financieros, Bancarios y Comerciales	697.4	-123.8	573.6	573.6	573.5	.0
Servicios de Instalación, Reparación, Mantenimiento y Conservación	7,032.0	422.9	7,454.9	7,454.9	7,454.9	.0
Servicios de Comunicación Social y Publicidad		36.1	36.1	36.1	36.1	.0
Servicios de Traslado y Viáticos	26.4	9.6	36.0	36.0	36.0	.0
Servicios Oficiales		20.3	20.3	20.3	20.3	.0
Otros Servicios Generales	7,570.4	215.7	7,786.1	7,786.1	7,786.1	.0
Transferencias, Asignaciones, Subsidios y Otras Ayudas	1,200.0	-1,200.0	.0	.0	.0	.0
Transferencias Internas y Asignaciones al Sector Público			.0			.0
Transferencias al Resto del Sector Público			.0			.0
Subsidios y Subvenciones	1,200.0	-1,200.0	.0	.0	.0	.0
Ayudas Sociales			.0			.0
Pensiones y Jubilaciones			.0			.0
Transferencias a Fideicomisos, Mandatos y Otros Análogos			.0			.0
Transferencias a la Seguridad Social			.0			.0
Donativos			.0			.0
Transferencias al Exterior			.0			.0
Bienes Muebles, Inmuebles e Intangibles	.0	48.8	48.8	48.8	48.8	.0
Mobiliario y Equipo de Administración		48.8	48.8	48.8	48.8	.0
Mobiliario y Equipo Educativo y Recreativo			.0			.0
Equipo e Instrumental Médico y de Laboratorio			.0			.0
Vehículos y Equipo de Transporte			.0			.0
Equipo de Defensa y Seguridad			.0			.0
Maquinaria, Otros Equipos y Herramientas			.0			.0
Activos Biológicos			.0			.0
Bienes Inmuebles			.0			.0
Activos Intangibles			.0			.0
Inversión Pública	.0	.0	.0	.0	.0	.0
Obra Pública en Bienes de Dominio Público			.0			.0
Obra Pública en Bienes Propios			.0			.0
Proyectos Productivos y Acciones de Fomento			.0			.0
Inversiones Financieras y Otras Provisiones	.0	.0	.0	.0	.0	.0
Inversiones Para el Fomento de Actividades Productivas			.0			.0
Acciones y Participaciones de Capital			.0			.0
Compra de Títulos y Valores			.0			.0
Concesión de Préstamos			.0			.0
Inversiones en Fideicomisos, Mandatos y Otros Análogos			.0			.0
Otras Inversiones Financieras			.0			.0
Provisiones para Contingencias y Otras Erogaciones Especiales			.0			.0
Participaciones y Aportaciones	.0	.0	.0	.0	.0	.0
Participaciones			.0			.0
Aportaciones			.0			.0
Convenios			.0			.0
Deuda Pública	.0	8,018.0	8,018.0	7,957.5	7,957.5	60.5
Amortización de la Deuda Pública			.0			.0
Intereses de la Deuda Pública			.0			.0
Comisiones de la Deuda Pública			.0			.0
Gastos de la Deuda Pública			.0			.0
Costo por Coberturas			.0			.0
Apoyos Financieros			.0			.0
Adeudos de Ejercicios Fiscales Anteriores		8,018.0	8,018.0	7,957.5	7,957.5	60.5
Total del Gasto	252,085.8	8,520.0	260,605.8	254,418.3	254,139.6	6,187.5



UTN

Universidad Tecnológica de Nezahualc6yoti
Estado Analfico del Ejercicio del Presupuesto de Egresos
Clasificaci6n Econ6mica (por Tipo de Gasto)
Del 1 de Enero al 31 de Diciembre de 2023
(Miles de Pesos)

Concepto	Egresos					Subejercicio
	Aprobado	Ampliaciones/ (Reducciones)	Modificado	Devengado	Pagado	
	1	2	3 = (1 + 2)	4	5	
Gasto Corriente	252,085.8	453.2	252,539.0	246,412.0	246,133.3	6,127.0
Gasto de Capital	-	48.8	48.8	48.8	48.8	0.0
Amortizaci6n de la Deuda y Disminuci6n de Pasivos	-	8,018.0	8,018.0	7,957.5	7,957.5	60.5
Pensiones y Jubilaciones	-	-	-	-	-	0.0
Participaciones	-	-	-	-	-	0.0
Total del Gasto	252,085.8	8,520.0	260,605.8	254,418.3	254,139.6	6,187.5

Universidad Tecnol6gica de Nezahualc6yoti
Estado Analfico del Ejercicio del Presupuesto de Egresos
Clasificaci6n Administrativa
Del 1 de Enero al 31 de Diciembre de 2023
(Miles de Pesos)

Concepto	Egresos					Subejercicio
	Aprobado	Ampliaciones/ (Reducciones)	Modificado	Devengado	Pagado	
	1	2	3 = (1 + 2)	4	5	
Entidades Paraestatales y Fideicomisos No Empresariales y No Financieros	252,085.8	8,520.0	260,605.8	254,418.3	254,139.6	6,187.5
Instituciones P6blicas de Seguridad Social	-	-	-	-	-	-
Entidades Paraestatales Empresariales No Financieras con Participaci6n Estatal Mayoritaria	-	-	-	-	-	-
Fideicomisos Empresariales No Financieros con Participaci6n Estatal Mayoritaria	-	-	-	-	-	-
Entidades Paraestatales Empresariales Financieras Monetarias con Participaci6n Estatal Mayoritaria	-	-	-	-	-	-
Entidades Paraestatales Empresariales Financieras No Monetarias con Participaci6n Estatal Mayoritaria	-	-	-	-	-	-
Fideicomisos Financieros P6blicos con Participaci6n Estatal Mayoritaria	-	-	-	-	-	-
Total del Gasto	252,085.8	8,520.0	260,605.8	254,418.3	254,139.6	6,187.5

Universidad Tecnol6gica de Nezahualc6yoti
Estado Analfico del Ejercicio del Presupuesto de Egresos
Clasificaci6n Administrativa
Del 1 de Enero al 31 de Diciembre de 2023
(Miles de Pesos)

Concepto	Egresos					Subejercicio
	Aprobado	Ampliaciones/ (Reducciones)	Modificado	Devengado	Pagado	
	1	2	3 = (1 + 2)	4	5	
228C03 Universidad Tecnol6gica de Nezahualc6yoti	252,085.8	8,520.0	260,605.8	254,418.3	254,139.6	6,187.5
Total del Gasto	252,085.8	8,520.0	260,605.8	254,418.3	254,139.6	6,187.5



UTN

Universidad Tecnológica de Nezahualcóyotl
Estado Analítico del Ejercicio del Presupuesto de Egresos
Clasificación Administrativa
Del 1 de Enero al 31 de Diciembre de 2023
(Miles de Pesos)

Concepto	Egresos					Subejercicio 6 = (3 - 4)
	Aprobado	Ampliaciones/ (Reducciones)	Modificado	Devengado	Pagado	
	1	2	3 = (1 + 2)	4	5	
Poder Ejecutivo	252,085.8	8,520.0	260,605.8	254,418.3	254,139.6	6,187.5
Poder Legislativo			-			-
Poder Judicial			-			-
Órganos Autónomos			-			-
Total del Gasto	252,085.8	8,520.0	260,605.8	254,418.3	254,139.6	6,187.5

Universidad Tecnológica de Nezahualcóyotl
Estado Analítico del Ejercicio del Presupuesto de Egresos
Clasificación Funcional (Finalidad y Función)
Del 1 de Enero al 31 de Diciembre de 2023
(Miles de Pesos)

Concepto	Egresos					Subejercicio 6 = (3 - 4)	
	Aprobado	Ampliaciones/ (Reducciones)	Modificado	Devengado	Pagado		
	1	2	3 = (1 + 2)	4	5		
Gobierno	1,620.8	-	11.6	1,609.2	1,401.0	1,401.0	208.2
Legislación	-	-	-	-	-	-	-
Justicia	-	-	-	-	-	-	-
Coordinación de la Política de Gobierno	1,620.8	-	11.6	1,609.2	1,401.0	1,401.0	208.2
Relaciones Exteriores	-	-	-	-	-	-	-
Asuntos Financieros y Hacendarios	-	-	-	-	-	-	-
Seguridad Nacional	-	-	-	-	-	-	-
Asuntos de Orden Público y de Seguridad Interior	-	-	-	-	-	-	-
Otros Servicios Generales	-	-	-	-	-	-	-
Desarrollo Social	250,465.0	513.6	250,978.6	245,059.8	244,781.1	244,781.1	5,918.8
Protección Ambiental	-	-	-	-	-	-	-
Vivienda y Servicios a la Comunidad	-	-	-	-	-	-	-
Salud	-	-	-	-	-	-	-
Recreación, Cultura y Otras Manifestaciones Sociales	-	-	-	-	-	-	-
Educación	250,465.0	513.6	250,978.6	245,059.8	244,781.1	244,781.1	5,918.8
Protección Social	-	-	-	-	-	-	-
Otros Asuntos Sociales	-	-	-	-	-	-	-
Desarrollo Económico	-	-	-	-	-	-	-
Asuntos Económicos, Comerciales y Laborales en General	-	-	-	-	-	-	-
Agropecuaria, Silvicultura, Pesca y Caza	-	-	-	-	-	-	-
Combustibles y Energía	-	-	-	-	-	-	-
Minería, Manufacturas y Construcción	-	-	-	-	-	-	-
Transporte	-	-	-	-	-	-	-
Comunicaciones	-	-	-	-	-	-	-
Turismo	-	-	-	-	-	-	-
Ciencia, Tecnología e Innovación	-	-	-	-	-	-	-
Otras Industrias y Otros Asuntos Económicos	-	-	-	-	-	-	-
Otras no Clasificadas en Funciones Anteriores	-	8,018.0	8,018.0	7,957.5	7,957.5	7,957.5	60.5
Transacciones de la Deuda Pública / Costo Financiero de la Deuda	-	-	-	-	-	-	-
Transferencias, Participaciones y Aportaciones entre Diferentes Niveles y Órdenes de Gobierno	-	-	-	-	-	-	-
Saneamiento del Sistema Financiero	-	-	-	-	-	-	-
Adeudos de Ejercicios Fiscales Anteriores	-	8,018.0	8,018.0	7,957.5	7,957.5	7,957.5	60.5
Total del Gasto	252,085.8	8,520.0	260,605.8	254,418.3	254,139.6	254,139.6	6,187.5



UTN

Universidad Tecnológica de Nezahualcóyotl
 Endeudamiento Neto
 Del 1 de Enero al 31 de Diciembre de 2023
 (Miles de Pesos)

Identificación de Crédito o Instrumento	Contratación/Colocación	Amortización	Endeudamiento Neto
	A	B	C = A - B
Créditos Bancarios			
			-
			-
			-
			-
			-
			-
Total Créditos Bancarios	-	-	-
Otros Instrumentos de Deuda			
			-
			-
			-
			-
			-
Total Otros Instrumentos de Deuda	-	-	-
TOTAL	-	-	-

Universidad Tecnológica de Nezahualcóyotl
 Intereses de la Deuda
 Del 1 de Enero al 31 de Diciembre de 2023
 (Miles de Pesos)

Identificación de Crédito o Instrumento	Devengado	Pagado
Créditos Bancarios		
Total de Intereses de Créditos Bancarios	-	-
Otros Instrumentos de Deuda		
Total de Intereses de Otros Instrumentos de Deuda	-	-
TOTAL	-	-



UTN

Universidad Tecnológica de Nezahualcóyotl
EGRESOS POR CAPÍTULO
(Miles de Pesos)

EGRESOS	PRESUPUESTO 2023			TOTAL AUTORIZADO	EJERCIDO	VARIACIÓN	
	AUTORIZADO	ASIGNACIONES Y/O AMPLIACIONES	REDUCCIONES Y/O DISMINUCIONES			IMPORTE	%
Servicios Personales	215,323.2	52,921.1	49,449.4	218,794.9	213,670.8	5,124.1	2.3
Materiales y Suministros	5,944.8	3,829.4	4,571.5	5,202.7	5,199.8	2.9	.1
Servicios Generales	29,617.8	10,864.9	11,941.3	28,541.4	27,541.4	1,000.0	3.5
Transferencias, Asignaciones, Subsidios y Otras Ayudas	1,200.0		1,200.0				
Bienes Muebles, Inmuebles e Intangibles		88.0	39.2	48.8	48.8		
Deuda Pública		8,018.0		8,018.0	7,957.5	60.5	.8
T O T A L	252,085.8	75,721.4	67,201.4	260,605.8	254,418.3	6,187.5	2.4

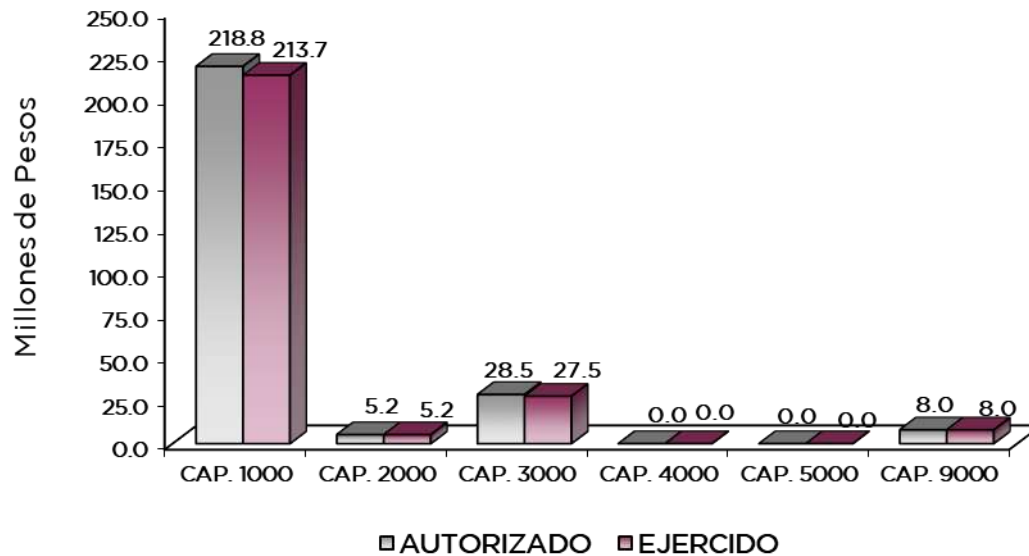

NOTAS AL PRESUPUESTO DE EGRESOS

EGRESOS

Se autorizó un presupuesto autorizado de 252 millones 85.8 miles de pesos, posteriormente se dieron ampliaciones, cancelaciones y traspasos netos de más por 8 millones 520 mil pesos, obteniendo un presupuesto modificado autorizado de 260 millones 605.8 miles de pesos. De los cuales se ejercieron 254 millones 418.3 miles de pesos, obteniendo una variación de 6 millones 187.5 miles de pesos, equivalentes al 2.4 por ciento respecto al monto autorizado.

SERVICIOS PERSONALES

Se obtuvo un presupuesto autorizado por 215 millones 323.2 miles de pesos, posteriormente se autorizaron ampliaciones y traspasos netos de más por 3 millones 471.7 miles de pesos, lo que determinó un presupuesto modificado de 218 millones 794.9 miles de pesos, de los cuales se ejercieron 213 millones 670.8 miles de pesos, obteniendo una variación por 5 millones 124.1 miles de pesos, lo que representó el 2.3 por ciento respecto al monto autorizado.

MATERIALES Y SUMINISTROS

Se tuvo un presupuesto autorizado por 5 millones 944.8 miles de pesos, posteriormente, cancelaciones y traspasos netos de menos por 742.1 miles de pesos, lo que determinó un presupuesto modificado de 5 millones 202.7 miles de pesos, de los cuales se ejercieron 5 millones 199.8 miles de pesos, obteniendo una variación por 2.9 miles de pesos, lo que representó el 0.1 por ciento respecto al monto autorizado.

SERVICIOS GENERALES

Se tuvo un presupuesto autorizado por 29 millones 617.8 miles de pesos, posteriormente se autorizaron ampliaciones, cancelaciones y traspasos netos de menos por 1 millones 76.4 miles de pesos, lo que determinó un presupuesto modificado de 28 millones 541.4 miles de pesos, de los cuales se ejercieron 27 millones 541.4 miles de pesos, obteniendo una variación por 1 millón de pesos, lo que representó el 3.5 por ciento respecto al monto autorizado.

TRANSFERENCIAS, ASIGNACIONES, SUBSIDIOS Y OTRAS AYUDAS

Se tenía un presupuesto autorizado por 1 millón 200 mil pesos de los cuales se solicita la cancelación presupuestal derivado de la no recaudación de ingresos por el cobro de derechos y venta de bienes y servicios.

DEUDA PÚBLICA

Se autorizaron ampliaciones para el pago de Pasivos Derivados de Erogaciones Devengadas y Pendientes de Pago de Ejercicios Anteriores por 8 millones 18 mil pesos, de los cuales se ejercieron 7 millones 957.5 miles de pesos, obteniendo una variación de 60.5 miles de pesos lo cual representó el 0.8 por ciento del monto autorizado.



UTN

INFORMACIÓN PRESUPUESTAL

**Universidad Tecnológica de Nezahualcóyotl
EGRESOS POR OBJETO DEL GASTO
(Miles de Pesos)**

CAPÍTULO Y OBJETO DEL GASTO	P R E S U P U E S T O 2 0 2 3					
	AUTORIZADO	ASIGNACIONES Y/O AMPLIACIONES	REDUCCIONES Y/O DISMINUCIONES	TOTAL AUTORIZADO	EJERCIDO	VARIACIÓN
SERVICIOS PERSONALES	215,323.2	52,921.1	49,449.4	218,794.9	213,670.8	5,124.1
Sueldo Base	115,956.4	12,608.3	22,148.6	106,416.1	105,115.3	1,300.8
Prima por Años de Servicio	3,946.8	2,083.9	442.5	5,588.2	5,241.7	346.5
Prima de Antigüedad	385.4	600.0	152.1	833.3	833.3	
Prima Vacacional	7,685.9	2,051.9	2,028.6	7,709.2	7,269.1	440.1
Aguinaldo	16,832.6	4,281.3	3,693.6	17,420.3	17,420.3	
Gratificación	325.6	4,917.4	121.8	5,121.2	4,016.2	1,105.0
Gratificación por Convenio	6,309.9	2,062.6	1,273.9	7,098.6	6,836.7	261.9
Aportaciones de Servicio de Salud	15,494.7	405.4	3,512.0	12,388.1	12,370.9	17.2
Aportaciones al Sistema Solidario de Reparto	11,900.8	341.5	3,063.1	9,179.2	9,179.2	
Aportaciones del Sistema de Capitalización individual	1,723.7	2.5	427.4	1,298.8	1,298.8	
Aportaciones para Financiar los Gastos Generales de Administración del ISS	1,450.2		367.8	1,082.4	1,082.4	
Aportaciones para Riesgo de Trabajo	5,264.3	2,756.8	3,848.2	4,172.9	4,136.8	36.1
Seguros y Fianzas	1,526.2			1,526.2	1,526.2	
Cuotas para Fondo de Retiro	711.5		709.3	2.2		2.2
Seguro de Separación Individualizado	1,331.9	1,228.5	644.0	1,916.4	1,827.8	88.6
Liquidaciones por Indemnizaciones, por Sueldos y Salarios Caídos	1,275.9		1,275.9			
Días Cívicos y Económicos	1,086.3	357.5		1,443.8	1,147.5	296.3
Otros Gastos Derivados de Convenio	6,717.5	6,828.3	2,580.9	10,964.9	10,701.6	263.3
Elaboración de tesis	2.9	14.9	2.9	14.9	14.9	
Viáticos	157.3		96.1	61.2	61.2	
Despensa	7,225.7	6,241.1	1,066.6	12,400.2	11,692.5	707.7
Reconocimiento a Servidores Públicos		83.5		83.5	83.5	
Estímulos por Puntualidad y Asistencia	8,011.7	5,108.5	1,994.1	11,126.1	10,867.7	258.4
Recompensas	947.2			947.2	947.2	
MATERIALES Y SUMINISTROS	5,944.8	3,829.4	4,571.5	5,202.7	5,199.8	2.9
Materiales y Útiles de Oficina	420.6	1,302.5	23.4	1,699.7	1,697.1	2.6
Enseres de Oficina	18.2	14.5	18.3	14.4	14.4	
Material y Útiles de Imprenta y Reproducción	30.0	163.5	29.4	164.1	164.1	
Material de Foto, Cine y Grabación		2.2		2.2	2.2	
Materiales y Útiles para el Procesamiento en Equipos y Bienes Informáticos	4,621.1		3,996.7	624.4	624.4	
Material y Enseres de Limpieza		750.3	.6	749.7	749.7	
Material Didáctico	17.8	2.0	17.8	2.0	2.0	
Material para Identificación y Registro	42.1	124.5	42.1	124.5	124.5	
Productos Alimenticios para Personas		2.3	.1	2.2	1.9	.3
Materias Primas y Materiales de Producción		.1		.1	.1	
Cal, yesos y productos de yeso		.3		.3	.3	
Material Eléctrico y Electrónico	151.2	85.3	86.5	150.0	150.0	
Artículos metálicos para la construcción		.5		.5	.5	
Materiales Complementarios	208.2		68.4	139.8	139.8	
Material de Señalización		25.2		25.2	25.2	
Materiales de Construcción	18.6	52.3	14.8	56.1	56.1	
Estructuras y Manufacturas para Todo Tipo de Construcción	11.4	71.6	8.6	74.4	74.4	
Sustancias Químicas	44.5	191.4	44.5	191.4	191.4	
Fertilizantes pesticidas y otros agroquímicos	23.8	134.7	23.8	134.7	134.7	
Materiales, Accesorios y Suministros Médicos	1.6	.1	1.6	.1	.1	
Materiales, Accesorios y Suministros de Laboratorio	59.0		59.0			
Combustibles, Lubricantes y Aditivos	158.5	433.0	19.6	571.9	571.9	
Vestuario y Uniformes	12.0	6.1	12.0	6.1	6.1	
Prendas de Seguridad y Protección Personal	72.6	34.4	72.6	34.4	34.4	
Artículos Deportivos		9.7		9.7	9.7	
Productos textiles		8.3		8.3	8.3	
Refacciones, Accesorios y Herramientas	5.9	10.9	5.4	11.4	11.4	
Refacciones y Accesorios Menores de Edificios	8.3	43.6	7.7	44.2	44.2	
Refacciones y Accesorios Menores de mobiliario y equipo de administración		.2		.2	.2	
Refacciones y Accesorios para Equipo de Cómputo	6.5	276.4	5.7	277.2	277.2	
Refacciones y Accesorios Menores para Equipo de Transporte	12.9	11.1	12.9	11.1	11.1	
Artículos para la Extinción de Incendios		72.4		72.4	72.4	



UTN

CAPÍTULO Y OBJETO DEL GASTO	PRESUPUESTO 2023				EJERCIDO	VARIACIÓN
	AUTORIZADO	ASIGNACIONES Y/O AMPLIACIONES	REDUCCIONES Y/O DISMINUCIONES	TOTAL AUTORIZADO		
SERVICIOS GENERALES	29,617.8	10,864.9	11,941.3	28,541.4	27,541.4	1,000.0
Servicio de Energía Eléctrica	2,337.8	1,567.3	719.4	3,185.7	3,185.7	
Servicio de Agua		39.2		39.2	39.2	
Servicio de Telefonía Convencional	158.5	38.9	34.2	163.2	163.2	
Servicios de Acceso a Internet	4,560.2		4,098.2	462.0	462.0	
Arrendamiento de equipo y bienes informáticos	143.5		143.5			
Arrendamiento de Activos Intangibles	345.3	3.1	6.1	342.3	342.3	
Arrendamiento de equipo para el suministro de sustancias y productos químicos		3.2		3.2	3.2	
Asesorías Asociadas a Convenios o Acuerdos	925.3	224.2	645.2	504.3	504.3	
Servicios Informáticos	11.8	6.6	10.3	8.1	8.1	
Capacitación	148.8	39.7	138.7	49.8	49.8	
Servicios de Apoyo Administrativo y Fotocopiado	381.7	45.5	101.8	325.4	325.4	
Impresiones de Documentos Oficiales para la Prestación de Servicios Públicos, Identificación, Formatos Administrativos y Fiscal	25.6	68.7	8.1	86.2	86.2	
Servicios de Vigilancia	5,221.9	3,177.6	2,040.1	6,359.4	6,359.4	
Servicios Profesionales	31.2	1,105.6	31.2	1,105.6	105.6	1,000.0
Servicios Bancarios y Financieros	538.3	78.6	72.6	544.3	544.3	
Seguros y Fianzas	159.1		153.9	5.2	5.2	
Fletes y Maniobras		24.1		24.1	24.1	
Reparación y Mantenimiento de Inmuebles	100.0	14.7	100.0	14.7	14.7	
Reparación, Mantenimiento e Instalación de Mobiliario y Equipo de Oficina		35.4		35.4	35.4	
Reparación, Instalación y Mantenimiento de Bienes Informáticos		83.4	12.2	71.2	71.2	
Microfilmación y Tecnologías de la Información						
Reparación y Mantenimiento de Vehículos Terrestres, Aéreos y Lacustres	20.1	153.7	20.0	153.8	153.8	
Reparación, Instalación y Mantenimiento de Máquinaria, Equipo Instrumental	131.3	49.8	72.0	109.1	109.1	
Servicios de Lavandería, Limpieza e Higiene	6,621.9	2,223.1	1,971.7	6,873.3	6,873.3	
Servicios de Fumigación	158.7	276.4	237.7	197.4	197.4	
Gastos de Publicidad y Propaganda		15.7		15.7	15.7	
Publicaciones Oficiales y de Información en General para Difusión		20.4		20.4	20.4	
Gastos de Traslado por Vía Terrestre	1.4	1.1	1.4	1.1	1.1	
Gastos de alimentación en territorio nacional	5.4	8.3	5.6	8.1	8.1	
Gastos de hospedaje en territorio nacional		26.8		26.8	26.8	
Otros Servicios de Traslado y Hospedaje	19.6		19.6			
Gastos de Ceremonias Oficiales y de Orden Social		18.2		18.2	18.2	
Exposiciones y Ferias		2.1		2.1	2.1	
Otros Impuestos y Derechos	30.2	32.7	27.7	35.2	35.2	
Penas multas accesorios y actualizaciones		242.7		242.7	242.7	
Impuesto sobre Erogaciones por Remuneraciones al Trabajo Personal	5,287.3	888.4	928.6	5,247.1	5,247.1	
Cuotas y suscripciones	15.9	125.6	15.9	125.6	125.6	
Gastos de Servicios Menores	290.8	67.1	210.3	147.6	147.6	
Subcontratación de Servicios con Terceros	1,946.2	157.0	115.3	1,987.9	1,987.9	
TRANSFERENCIAS, ASIGNACIONES, SUBSIDIOS Y OTRAS AYUDAS	1,200.0		1,200.0			
Subsidios para capacitación y becas	1,200.0		1,200.0			
BIENES MUEBLES, INMUEBLES E INTANGIBLES		88.0	39.2	48.8	48.8	
Bienes Informáticos		88.0	39.2	48.8	48.8	
DEUDA PÚBLICA		8,018.0		8,018.0	7,957.5	60.5
Por el Ejercicio Inmediato Anterior		7,957.6		7,957.6	7,957.5	.1
Por Ejercicios Anteriores		60.4		60.4		60.4
T O T A L	252,085.8	75,721.4	67,201.4	260,605.8	254,418.3	6,187.5



UTN



UTN

INFORMACIÓN PROGRAMÁTICA



UTN



UTN

Universidad Tecnológica de Nezahualcóyotl
Gasto por Categoría Programática
Del 1 de Enero al 31 de Diciembre de 2023
(Miles de Pesos)

Concepto	Egresos					Subejercicio
	Aprobado	Ampliaciones/ (Reducciones)	Modificado	Devengado	Pagado	
	1	2	3=(1 + 2)	4	5	
Programas	252,085.8	502.0	252,587.8	246,460.8	246,182.1	6,127.0
Subsidios: Sector Social y Privado o Entidades Federativas y Municipios	-	-	-	-	-	-
Sujetos a Reglas de Operación			-			-
Otros Subsidios			-			-
Desempeño de las Funciones	252,085.8	502.0	252,587.8	246,460.8	246,182.1	6,127.0
Prestación de Servicios Públicos	252,085.8	502.0	252,587.8	246,460.8	246,182.1	6,127.0
Provisión de Bienes Públicos			-			-
Planeación, Seguimiento y Evaluación de Políticas Públicas			-			-
Promoción y Fomento			-			-
Regulación y Supervisión			-			-
Funciones de las Fuerzas Armadas (Únicamente Gobierno Federal)			-			-
Específicos			-			-
Proyectos de Inversión			-			-
Administrativos y de Apoyo	-	-	-	-	-	-
Apoyo al Proceso Presupuestario y para Mejorar la Eficiencia Institucional			-			-
Apoyo a la Función Pública y al Mejoramiento de la Gestión			-			-
Operaciones Ajenas			-			-
Compromisos	-	-	-	-	-	-
Obligaciones de Cumplimiento de Resolución Jurisdiccional			-			-
Desastres Naturales			-			-
Obligaciones	-	-	-	-	-	-
Pensiones y Jubilaciones			-			-
Aportaciones a la Seguridad Social			-			-
Aportaciones a Fondos de Estabilización			-			-
Aportaciones a Fondos de Inversión y Reestructura de Pensiones			-			-
Programa de Gasto Federalizado (Gobierno Federal)	-	-	-	-	-	-
Gasto Federalizado			-			-
Participaciones a Entidades Federativas y Municipios			-			-
Costo Financiero, Deuda o Apoyos a Deudores y Ahorradores de la Banca			-			-
Adeudos de Ejercicios Fiscales Anteriores	-	8,018.0	8,018.0	7,957.5	7,957.5	60.5
Total del Gasto	252,085.8	8,520.0	260,605.8	254,418.3	254,139.6	6,187.5



UTN

El Plan de Desarrollo del Estado de México 2017-2023, es un instrumento prospectivo con una visión hacia 2030. En él se concentran las bases para la elaboración de los programas sectoriales, especiales y regionales que delinearán de manera más puntual y detallada los pasos para el cumplimiento de los objetivos establecidos, así como los planes específicos de inversión que permitirán realizar la proyección de los recursos financieros. Este esfuerzo colectivo plasma los retos y desafíos de la agenda gubernamental con un profundo sentido de responsabilidad y con el compromiso de lograr un desarrollo democrático.

SOCIAL

Programas de nueva generación para disminuir la desigualdad. El Gobierno del Estado de México considera prioritario desarrollar y conservar familias fuertes, promover el empleo y proteger el ingreso, particularmente el de las mujeres. En correspondencia con la Agenda 2030, el logro de estos propósitos influirá directa e indirectamente el cumplimiento de las metas globales que contribuirán a disminuir la pobreza y el hambre; procurarán el acceso a una vivienda y a servicios básicos adecuados; reducirán las desigualdades y la discriminación; promoverán una educación inclusiva, equitativa y de calidad, así como una vida sana y en general el bienestar. Diagnóstico: Pobreza y Hambre en el Estado de México.

GOBIERNO CAPAZ Y RESPONSABLE

El reto de los gobiernos actuales versa sobre la eficacia en solucionar los problemas endémicos que aquejan a las sociedades modernas y uno de los mayores retos es hacerlo con apego al Estado de Derecho, ya que éste aporta las normas y los valores fundamentales que rigen la convivencia social, así como los derechos y obligaciones de los actores sociales y políticos.

Universidad Tecnológica de Nezahualcóyotl EGRESOS POR PILAR Y/O EJE TRANSVERSAL (Miles de Pesos)							
PILAR Y/O EJE TRANSVERSAL	P R E S U P U E S T O 2 0 2 3				VARIACIÓN		
	AUTORIZADO	ASIGNACIONES Y/O AMPLIACIONES	REDUCCIONES Y/O DISMINUCIONES	TOTAL AUTORIZADO	EJERCIDO	IMPORTE	%
Pilar Social	250,465.0	67,692.6	67,179.0	250,978.6	245,059.8	5,918.8	2.4
Gobierno Capaz y Responsable	1,620.8	8,028.8	22.4	9,627.2	9,358.5	268.7	2.8
T O T A L	252,085.8	75,721.4	67,201.4	260,605.8	254,418.3	6,187.5	2.4

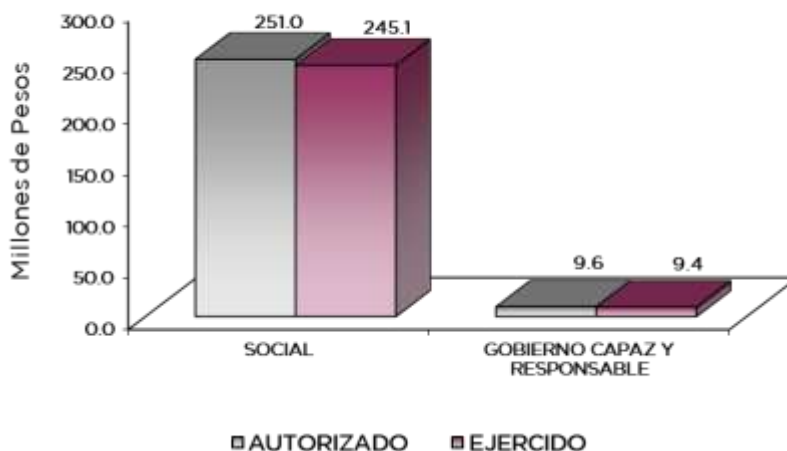

FINALIDAD

SOCIAL

DESARROLLO SOCIAL

En esta finalidad se avanzará en la provisión de servicios a la población en materia de Protección Social, Educación, Salud, Vivienda y Servicios a la Comunidad, con lo que se apoyará fundamentalmente la consecución de las Metas Nacionales México Incluyente y México con Educación de Calidad.

El programa que desarrolló la Universidad Tecnológica de Nezahualcóyotl buscó cumplir los siguientes objetivos:

- Ampliar la cobertura de los servicios educativos, especialmente en los niveles medio superior y superior bajo criterios de flexibilidad y pertinencia.
- Fortalecer la vinculación entre la educación media superior y superior en sus diversas modalidades, con las necesidades sociales y del aparato productivo de la Entidad.

Universidad Tecnológica de Nezahualcóyotl EGRESOS POR PROGRAMA (Miles de Pesos)								
PROGRAMA	PRESUPUESTO 2023			TOTAL AUTORIZADO	EJERCIDO	VARIACIÓN		
	AUTORIZADO	ASIGNACIONES Y/O AMPLIACIONES	REDUCCIONES Y/O DISMINUCIONES			IMPORTE	%	
Desarrollo de la Función Pública y Ética en el Servicio Público	1,620.8	10.8	22.4	1,609.2	1,401.0	208.2	12.9	
Educación Superior	233,373.0	67,294.7	66,632.2	234,035.5	228,552.2	5,483.3	2.3	
Gestión de las Políticas Educativas	7,331.9	347.6	441.4	7,238.1	6,999.8	238.3	3.3	
Modernización de la Educación	9,760.1	50.3	105.4	9,705.0	9,507.8	197.2	2.0	
Previsiones para el Pago de Adeudos de Ejercicios Fiscales Anteriores		8,018.0		8,018.0	7,957.5	60.5	.8	
TOTAL	252,085.8	75,721.4	67,201.4	260,605.8	254,418.3	6,187.5	2.4	

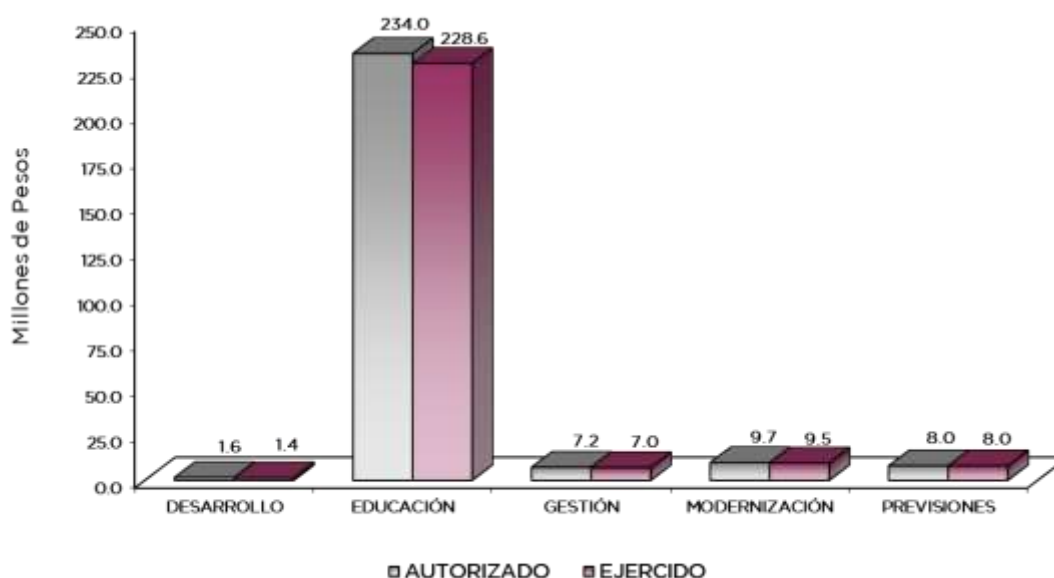

AVANCE OPERATIVO-PROGRAMÁTICO Y PRESUPUESTAL

GOBIERNO CAPAZ Y RESPONSABLE

DESARROLLO DE LA FUNCIÓN PÚBLICA Y ÉTICA EN EL SERVICIO PÚBLICO

010304010101 FISCALIZACIÓN, CONTROL Y EVALUACIÓN INTERNA DE LA GESTIÓN PÚBLICA

A fin de dar cumplimiento a los programas de austeridad y la correcta aplicación de recursos públicos asignados a centros de trabajo activos del Organismo, todo ello como parte del cumplimiento de resultados encomendados por el Gobierno del Estado de México, se realizaron un total de 8 auditorías en diferentes unidades administrativas de esta casa de estudios, asimismo, a fin de garantizar el cumplimiento de los objetivos planteados en el programa de trabajo del Órgano Interno de Control utilizando los menores recursos posibles, por lo que así se cumpliría con los elementos determinados que son la eficacia y la eficiencia.

En el rubro de inspecciones con la finalidad de verificar el cumplimiento de las metas y objetivos de cada una de las unidades administrativas de esta Universidad, así como las funciones definidas en el Manual General de Organización vigente a la fecha, se realizaron un total de 70 inspecciones a lo largo del período correspondiente, según calendario de trabajo.

Con respecto a las testificaciones, cabe hacer mención que esta meta en su cumplimiento está supeditada a situaciones que no pueden ser programadas, dando como resultado la realización de un total de 14 testificaciones. En cuanto a la participación en reuniones del Órgano Interno de Control se realizaron 20 sesiones entre las que destacan las del Comité de Adquisiciones y Servicios, reuniones del Comité de Transparencia y del Comité de Mejora Regulatoria, entre otras.

En el acompañamiento en la atención de auditorías practicadas por entes fiscalizadores externos cabe hacer mención la importancia de esta tarea como complemento a la función del Órgano Interno de Control, ya que los entes fiscalizadores externos apoyan en gran medida a frenar las malas prácticas de servidores públicos en los ámbitos administrativo y académico, por lo que en este sentido se realizaron 2 fiscalizaciones a esta Universidad, la primera por parte de la Auditoría Superior de Fiscalización (ASF) y la segunda por el Organismo Superior de Fiscalización del Estado de México (OSFEM), en donde se lleva a cabo su respectivo seguimiento.

Por último, en cuanto a dar atención en tiempo y forma a las observaciones realizadas por la Dirección General u Órgano Interno de Control, se llevaron a cabo 3 acciones de mejora en los diferentes comités en donde participa el Órgano Interno de Control como son el Comité de Mejora Regulatoria y el Comité de Control y Desempeño Institucional (COCODI).

SOCIAL

EDUCACIÓN SUPERIOR

020503010101 EDUCACIÓN SUPERIOR TECNOLÓGICA

Uno de los indicadores de competitividad académica del Subsistema de Universidades Tecnológicas es el de eficiencia terminal. En este sentido, a la fecha del año 2023, han egresado 92 generaciones con un total de 2 mil 309 estudiantes en las 17 carreras de esta Universidad.

Para el ciclo escolar 2022-2023 en el cuatrimestre enero - abril se obtuvo una matrícula total de 4 mil 765 alumnos, conformada por un total de 130 grupos, donde existen 3 cuatrimestres durante el período que se reporta. En cuanto a la atención de alumnos de nuevo ingreso la Universidad realizó 3 procesos de inscripción, con lo cual ha mantenido en forma consistente su matrícula. Cabe resaltar que, en cuanto a la procedencia de la demanda estudiantil, se observó

UTN

que el 80 por ciento proviene del Estado de México; de éstos, el 60 por ciento corresponde al Municipio de Nezahualcóyotl y el 40 por ciento a los municipios colindantes; el 20 por ciento restante corresponde a la CDMX.

Durante el año 2023, a través de 3 convocatorias e igual número de procesos de selección, ingresaron a la Universidad 2 mil 813 nuevos alumnos en 9 programas educativos de Técnico Superior Universitario y 8 carreras a nivel Licenciatura.

Como parte de la formación integral de los estudiantes de esta Institución se han incrementado las actividades culturales, deportivas y cívicas a fin de que sean alumnos más sanos, competentes, competitivos y con una sólida identidad Estatal y Nacional, con un amplio potencial de trabajo en equipo que se refleje en un mayor desarrollo social y humano, en una integración que apoye para sus actividades académicas, por lo que en este rubro se realizaron 60 acciones culturales, deportivas cívicas.

A fin de incrementar la creatividad e innovación entre el alumnado de esta Casa de Estudios, y como parte importante del modelo de las universidades tecnológicas en el transcurso de los cuatrimestres del programa de estudios, se realizan diferentes acciones como talleres, conferencias, cursos en línea, entre otros, que tienen el objetivo para complementar la educación profesional del alumnado. En este sentido, se realizaron un total de 41 acciones realizadas por el área académica y de vinculación.

Con la finalidad de garantizar que el proceso de enseñanza-aprendizaje impartido en las aulas de la Universidad, sea de excelencia y calidad y que el alumno obtenga las cualidades para la aplicación del conocimiento en el sector productivo tanto público como privado, la acreditación de los programas educativos forma parte medular en todo este proceso. Por lo que, durante el período que se reporta se realizaron un total de 11 programas educativos para su acreditación o reacreditación, así como llevar a cabo el seguimiento respectivo a las observaciones para el mantenimiento de las acreditaciones.

El proceso de titulación representa la fase final del tránsito de los estudiantes dentro de esta Universidad, razón por la cual se le considera como la parte más importante del proceso académico del alumno, a fin de que aplique los conocimientos adquiridos dentro de las aulas y sea un profesionista de excelencia. En este sentido, se han agilizado los procesos para la entrega de Títulos Profesionales a los egresados, como por ejemplo la entrega a domicilio o la entrega masiva, llegando a un total de mil títulos entregados.

Con el fin de asegurar la calidad educativa y la excelencia académica se integró la Norma ISO 9001:2015 y la Norma ISO 14001:2015 en materia ambiental en un solo Sistema de Gestión Integral de Calidad (SGC), así como continuar manteniendo la certificación en la Norma NMX-R-025 Igualdad Laboral y No Discriminación. Además, también se cuenta actualmente, con la certificación en la Norma 035-STPS-2018 Factores de Riesgo Psicosocial en el Trabajo - Identificación, Análisis y Prevención. Por lo que, se lograron alcanzar 3 certificados en el período correspondiente.

En el marco del modelo educativo de la Universidad, la capacitación al personal docente reviste primordial importancia para la actualización, especialización y adquisición de conocimientos, que redunden finalmente en la calidad de los conocimientos adquiridos por el educando. En este sentido la plantilla total de la Universidad ascendió a 456 personas, de las que 308 son plazas docentes, 43 de mandos medios y superiores y 105 de apoyo administrativo. Al mes de diciembre del periodo que se informa, se capacitó un total de 158 personas, en donde entre otros, se impartieron cursos de actualización a docentes en el rubro de: Elaboración de reactivos, tipo CENEVAL; Comunicación Efectiva; Microsoft Teams para la impartición de clases en línea y manera presencial.

Aunado a lo anterior la evaluación del personal docente representa una parte fundamental del proceso educativo y del modelo educativo de las Universidades Tecnológicas, porque permite conocer el nivel deseable de competencias y además el despliegue de sus capacidades pedagógicas y su habilidad para interactuar con el alumnado, directivos, compañeros de trabajo y padres de familia. En síntesis, tiene el objetivo de conocer sus áreas de oportunidad, sus



fortalezas, a fin de que se tomen las acciones correspondientes para su posterior capacitación y desarrollo de sus habilidades. En este sentido, se llevan a cabo diferentes evaluaciones a lo largo del proceso de enseñanza-aprendizaje, realizando la evaluación a 308 docentes.

Con respecto a la capacitación del personal directivo y administrativo se capacitaron a un total de 130 personas, siendo los cursos de mayor relevancia los correspondientes a: Ética en el Servicio Público; Taller Guía Simple de Archivos y Primeros Auxiliares y al Sistema de Gestión de la Calidad.

De acuerdo con lo establecido en las Normas de operación del año de Investigación Tecnológica, para el personal académico de tiempo completo de esta Universidad, en el período correspondiente al ejercicio que se informa, se lograron concluir los 15 proyectos programados, algunos de los cuales son: “Vinculación Universidad - Sector Productivo”, “Pertinencia y evaluación de programas educativos en la educación superior”, “Herramientas Innovadoras para la Educación en el Nivel Superior, a partir de la Evaluación Curricular”, “Tutoría y Orientación Educativa”, entre otros.

GESTIÓN DE LAS POLÍTICAS EDUCATIVAS

020506010204 VINCULACIÓN CON EL SECTOR PRODUCTIVO

Este rubro las acciones de vinculación se realizaron un total de 8 acciones en el acumulado anual, realizándose las siguientes acciones: educación continua, dirigido a toda la comunidad universitaria y a sectores público, privado y social de la zona de influencia de la Universidad, incubadora de empresas, el programa de visitas a empresas y estadías profesionales, servicios tecnológicos a empresas de la región, investigación y desarrollo, desempeño de egresados y proyectos de vinculación.

La UTN, desde su creación, surge como un organismo estrechamente vinculado con los sectores privado, público y social. Por ello, las acciones de vinculación y extensión que se realizan con los mismos representan una valiosa oportunidad para sostener una recíproca y provechosa relación.

Además, la vinculación con el sector productivo de bienes y servicios representa un elemento fundamental en la formación académica de los estudiantes, ya que facilita la interacción de éstos con el proceso productivo a través de la aplicación de los conocimientos, habilidades y destrezas adquiridas en el aula y laboratorios. En este sentido, en el período de referencia, se firmaron un total de 263 convenios en diversos rubros, principalmente para la realización de estadías y para el modelo de educación dual para los alumnos.

La importancia de la educación dual radica en el beneficio mutuo para las empresas (mayor productividad, ahorro en el reclutamiento y menos rotación de personal, entre otros) y los estudiantes que participan en esta modalidad, ya que combina el aprendizaje en las aulas y en la empresa, por lo que es necesario impulsar el modelo de educación dual como una opción de formación profesional. Por lo anterior, se atendieron a un total de 110 estudiantes.

Una de las tareas que realiza esta Universidad es dar seguimiento a sus egresados, a fin de conocer su grado de inserción en el sector productivo y la pertinencia de los programas de estudios, a fin de que llegado el momento puedan ser actualizados de acuerdo con las necesidades del sector productivo de la región, por lo que, se realizaron un total de mil 719 contactados.

El gran reto que tienen las Universidades de nuestro País es contribuir a la globalización de los conocimientos adquiridos en sus aulas de estudio y ampliar la visión de los estudiantes al conocer nuevas culturas y sociedades enriqueciendo sus perspectivas profesionales y culturales, en este sentido uno de los objetivos de esta Universidad es el ampliar las perspectivas de la formación profesional mediante la exposición a contextos académicos y culturales diferentes, así mismo será útil para mejorar la competitividad de los egresados en el ámbito laboral nacional e internacional, al permitirles adquirir conocimientos mediante procesos y metodologías de aprendizaje distintas al modelo educativo de su institución de origen, manejar equipos y

tecnologías distintas a las existentes y perfeccionar, en su caso, un segundo idioma. En este sentido, la UTN en el período que se informa tuvo la oportunidad de realizar un intercambio en el ámbito educativo.

MODERNIZACIÓN DE LA EDUCACIÓN

020506020101 FORTALECIMIENTO DE LA CALIDAD EDUCATIVA

Como parte del modelo educativo implementado, se ha considerado la enseñanza del idioma inglés parte preponderante en los programas de estudios de las diferentes carreras tanto de nivel Técnico Superior Universitario como de Licenciatura, así como a nivel Posgrado, en todos los cuatrimestres. Por lo anterior, se impartió el idioma inglés a la totalidad de la matrícula, siendo de 4 mil 765 estudiantes.

A fin de fortalecer la calidad educativa se impulsa la certificación de estudiantes en el idioma inglés para garantizar su inmediata inserción al sector productivo y su desarrollo profesional y económico. En este sentido, se realizó el proceso para la certificación a un total de 250 alumnos.

020506020104 TECNOLOGÍA APLICADA A LA EDUCACIÓN

La educación en la actualidad no se concibe sin el uso de herramientas e instrumentos que proporcionan el uso de la tecnología como por ejemplo la utilización de equipo de cómputo y por consiguiente del internet en todos los campos del conocimiento. Lo anterior conlleva a incrementar la calidad educativa en esta Universidad, por lo que se destinaron mil equipos de cómputo para la atención de los estudiantes de las 17 carreras a nivel de Técnico Superior Universitario, de Ingeniería y de 2 posgrados que se ofertan en esta Universidad.

020506020105 CONVIVENCIA ESCOLAR SIN VIOLENCIA

A fin de coadyuvar con la participación social, se impulsan los valores para prevenir la violencia escolar en donde padres de familia, profesores y directivos realizan acciones a fin de generar ambientes de convivencia armónica en la institución que favorezca el aprendizaje y la sana convivencia entre docentes, alumnos y padres de familia, para evitar conductas indeseables como el bullying. En ese sentido se realizaron 20 acciones para prevenir la violencia escolar, alguno de las cuales son: Promoción del “Día Naranja a favor de la No violencia contra la Mujer”; Impartición de pláticas en línea por personal de la Comisión de Derechos Humanos del Estado de México, en el tema de “Derechos Humanos y Género”; Publicación en la página web de la Universidad de información referente a la no violencia de género, así como dar a conocer información en el tema de violencia de género y feminicidios.

Así también se han implementado diferentes actividades en esta Universidad bajo el Sistema de Equidad de Género, entre las que destacan la impartición de cursos y pláticas que abordan temas relacionados con el bullying, la violencia hacia las mujeres, etc., por lo que se alcanzó la meta con 24 acciones para la equidad de género. Cabe destacar las siguientes acciones:

- La realización de 12 periódicos murales;
- Publicación de cartel, banner para página web y redes sociales sobre temas como: “Educación para una Igualdad de Género”, “Feminicidio”, “Lenguaje Incluyente”, “Identidad de Género”, “No al consumo de tabaco”, “Violencia en las aulas”, “Igualdad en el noviazgo”, “Educación de la violencia, primer paso hacia la igualdad”, entre otros.

Esto con la finalidad de informar y sensibilizar a la comunidad universitaria sobre dichos temas, siendo beneficiados 20 mil 100 estudiantes y público en general.



Universidad Tecnológica de Nezahualcóyotl
Avance Operativo - Programático y Presupuestal
Enero - Diciembre de 2023

FIN	FUN	SF	PP	SP	Pr	DESCRIPCIÓN	UNIDAD DE MEDIDA	M E T A S			PRESUPUESTO 2023 (Miles de Pesos)					
								PROGRAMADO	ALCANZADO	AVANCE %	AUTORIZADO ANUAL	EJERCIDO	%			
						GOBIERNO										
						GOBIERNO CAPAZ Y RESPONSABLE										
						DESARROLLO DE LA FUNCIÓN PÚBLICA Y ÉTICA EN EL SERVICIO PÚBLICO										
01	03	04	01	01	01	FISCALIZACIÓN, CONTROL Y EVALUACIÓN INTERNA DE LA GESTIÓN PÚBLICA						1,609.2	1,401.0	87.1		
						Acompañamiento en la atención de auditorías practicadas por los entes fiscalizadores externos	Acción	3	3	100						
						Atención a observaciones y acciones de mejora determinada con motivo de los actos de fiscalización realizados por la Dirección General u Órgano Interno de Control	Acción	3	3	100						
						Realizar auditorías, con el propósito de verificar el cumplimiento del marco normativo que regula el funcionamiento de las dependencias y organismos auxiliares del Ejecutivo Estatal	Auditoría	8	8	100						
						Realizar inspecciones a rubros específicos en las dependencias, organismos auxiliares del Ejecutivo Estatal, con el propósito de constatar el cumplimiento del marco normativo que lo regula	Inspección	69	70	101.4						
						Participar en testificaciones con el propósito de asegurarse que los actos administrativos se realicen conforme a la normatividad vigente	Testificación	13	14	107.7						
						Participación del órgano interno de control en reuniones que por mandato legal o disposición administrativa así lo requiera	Sesión	21	20	95.2						
						Atender acciones derivadas de la Fiscalización realizada por Entes Fiscalizadores Externos	Acción	2	2	100						
						SOCIAL										
						EDUCACIÓN										
						EDUCACIÓN SUPERIOR										
02	05	03	01	01	01	EDUCACIÓN SUPERIOR TECNOLÓGICA						234,035.5	228,552.2	97.7		
						Acreditar programas educativos en educación superior para mejorar la calidad	Programa	11	11	100						
						Impulsar la capacitación del personal directivo y administrativo para el fortalecimiento institucional	Persona	130	130	100						
						Impulsar la capacitación o actualización del personal docente para mejorar la formación académica	Docente	200	158	79						
						Lograr certificaciones en Educación Superior para mejorar la calidad	Documento	3	3	100						
						Desarrollar proyectos de investigación para atender las necesidades de desarrollo tecnológico, económico y social	Proyecto	15	15	100						
						Fomentar que los egresados se titulen para acreditar su formación profesional	Documento	1,000	1,000	100						
						Evaluar al personal docente con la finalidad de encontrar áreas de oportunidad para mejorar su desempeño	Docente	308	308	100						
						Realizar acciones para fomentar una cultura emprendedora para desarrollar habilidades en los estudiantes	Acción	40	41	102.5						
						Realizar acciones de formación integral, para desarrollar capacidades, valores, habilidades blandas y profesionales	Acción	60	60	100						
						Fomentar que los estudiantes egresen de sus estudios de tipo superior en el ciclo escolar	Documento	2,100	2,309	110						
						Atender a la matrícula de educación superior para contribuir a la cobertura educativa del nivel superior	Estudiante	5,300	4,765	89.9						
						Atender a los estudiantes de nuevo ingreso de educación superior para que continúen su formación profesional	Estudiante	2,600	2,813	108.2						



UTN

FIN	FUN	SF	PP	SP	Pr	DESCRIPCIÓN	UNIDAD DE MEDIDA	M E T A S			PRESUPUESTO 2023 (Miles de Pesos)				
								PROGRAMADO	ALCANZADO	AVANCE %	AUTORIZADO ANUAL	EJERCIDO	%		
GESTIÓN DE LAS POLÍTICAS EDUCATIVAS															
02	05	06	01	02	04	VINCULACIÓN CON EL SECTOR PRODUCTIVO						7,238.1	6,999.8	96.7	
						Operar convenios con los sectores, público, privado y social para fortalecer los lazos de colaboración institucional	Convenio	300	263	87.7					
						Realizar acciones de vinculación y extensión que permitan establecer lazos de colaboración con los sectores público, privado y social	Acción	8	8	100					
						Contactar egresados en educación superior para identificar su situación laboral y profesional	Egresado	1,700	1,719	101.1					
						Impulsar la internacionalización de la institución para fortalecer la calidad educativa	Persona	1	1	100					
						Atender estudiantes en educación dual para desarrollar aptitudes y habilidades en unidades económicas	Estudiante	131	110	84					
MODERNIZACIÓN DE LA EDUCACIÓN															
02	05	06	02	01	01	FORTALECIMIENTO DE LA CALIDAD EDUCATIVA						3,882.0	3,803.1	98.0	
						Impartir el idioma inglés a los estudiantes en educación superior para el desarrollo de competencias	Estudiante	5,300	4,765	89.9					
						Impulsar la participación de estudiantes de educación superior en procesos de certificación en el idioma inglés para el desarrollo de competencias	Estudiante	250	250	100					
02	05	06	02	01	04	TECNOLOGÍA APLICADA A LA EDUCACIÓN						1,941.0	1,901.6	98.0	
						Destinar equipo de cómputo al proceso de enseñanza-aprendizaje que impulse estrategias innovadoras en educación superior para el desarrollo de habilidades digitales	Equipo de cómputo	1,000	1,000	100					
02	05	06	02	01	05	CONVIVENCIA ESCOLAR SIN VIOLENCIA						3,882.0	3,803.1	98.0	
						Realizar acciones de prevención, detección y atención de la violencia escolar para contribuir a una cultura de paz en la Institución	Acción	20	20	100					
						Realizar acciones de igualdad de trato y oportunidades para contribuir a un entorno social equitativo	Acción	24	24	100					
GOBIERNO CAPAZ Y RESPONSABLE															
OTROS NO CLASIFICADOS EN FUNCIONES ANTERIORES															
PREVISIÓN PARA EL PAGO DE ADEUDOS DE EJERCICIOS FISCALES ANTERIORES															
04	04	01	01	01	01	PASIVOS DERIVADOS DE EROGACIONES DEVENGADAS Y PENDIENTES DE EJERCICIOS ANTERIORES						8,018.0	7,957.5	99.2	
						Registrar el pago de adeudos de ejercicios fiscales anteriores	Documento	1	1	100					
T O T A L											260,605.8	254,418.3	97.6		
											=====	=====	=====		



UTN



UTN

ANEXOS ESTABLECIDOS EN DIFERENTES ORDENAMIENTOS



UTN



UTN

**Relación de Bienes Inmuebles que Componen el Patrimonio
Cuenta Pública 2023
(Miles de Pesos)**

Ente Público: Universidad Tecnológica de Nezahualcóyotl

Código	Descripción de Bienes Inmuebles	Valor en Libros
	Terrenos	120,325.8
	Edificios No Habitacionales	362,396.8
	T O T A L	482,722.6

**Relación de Bienes Muebles que Componen el Patrimonio
Cuenta Pública 2023
(Miles de Pesos)**

Ente Público: Universidad Tecnológica de Nezahualcóyotl

Código	Descripción de Bienes Muebles	Valor en Libros
	Mobiliario y Equipo de Administración	161,781.0
	Mobiliario y Equipo Educativo y Recreativo	28,643.9
	Equipo e Instrumental Médico y de Laboratorio	44,359.5
	Vehículos y Equipo de Transporte	6,019.3
	Maquinaria, Otros Equipos y Herramientas	24,500.1
	Colecciones, Obras de Arte y Objetos Valores	2,966.7
	T O T A L	268,270.5



UTN

Universidad Tecnológica de Nezahualcóyotl
Cuenta Pública 2023
Relación de Cuentas Bancarias Productivas Específicas

Fondo, Programa o Convenio	Datos de la Cuenta Bancaria	
	Institución Bancaria	Número de Cuentas
Ingresos Propios	BBVA	906
Ingresos Propios	BBVA	101
Proyectos vinculación	BBVA	944
Subsidio Estatal 2023	BBVA	130
Subsidio Federal 2023	BBVA	092
Gasto operativo 2023	BBVA	003
Programa PRODEP 2023	BBVA	983
Apoyo a Centros y Organizaciones de Educación 2023	BBVA	009



UTN

FORMATOS PARA EL CUMPLIMIENTO DE LA LEY DE DISCIPLINA FINANCIERA DE LAS ENTIDADES FEDERATIVAS Y LOS MUNICIPIOS



UTN



Universidad Tecnológica de Nezahualcóyotl Estado de Situación Financiera Detallado - LDF Al 31 de Diciembre de 2023 y 2022 (Cifras en Miles de Pesos)					
Concepto	2023	2022	Concepto	2023	2022
ACTIVO			PASIVO		
Activo Circulante			Pasivo Circulante		
a. Efectivo y Equivalentes (a=a1+a2+a3+a4+a5+a6+a7)	3,398.3	3,875.5	a. Cuentas por Pagar a Corto Plazo (a=a1+a2+a3+a4+a5+a6+a7+a8+a9)	1,386.2	8,018.0
a1) Efectivo	70.0	0.0	a1) Servicios Personales por Pagar a Corto Plazo	0.0	0.0
a2) Bancos/Tesorería	3,328.3	3,875.5	a2) Proveedores por Pagar a Corto Plazo	280.6	258.1
a3) Bancos/Dependencias y Otros	0.0	0.0	a3) Contratistas por Obras Públicas por Pagar a Corto Plazo	0.0	0.0
a4) Inversiones Temporales (Hasta 3 meses)	0.0	0.0	a4) Participaciones y Aportaciones por Pagar a Corto Plazo	0.0	0.0
a5) Fondos con Afectación Específica	0.0	0.0	a5) Transferencias Otorgadas por Pagar a Corto Plazo	0.0	0.0
a6) Depósitos de Fondos de Terceros en Garantía y/o Administración	0.0	0.0	a6) Intereses, Comisiones y Otros Gastos de la Deuda Pública por Pagar a Corto Plazo	0.0	0.0
a7) Otros Efectivos y Equivalentes	0.0	0.0	a7) Retenciones y Contribuciones por Pagar a Corto Plazo	0.0	7,462.3
b. Derechos a Recibir Efectivo o Equivalentes (b=b1+b2+b3+b4+b5+b6+b7)	0.0	29.7	a8) Devoluciones de la Ley de Ingresos por Pagar a Corto Plazo	0.0	0.0
b1) Inversiones Financieras de Corto Plazo	0.0	0.0	a9) Otras Cuentas por Pagar a Corto Plazo	1,105.6	297.6
b2) Cuentas por Cobrar a Corto Plazo	0.0	0.0	b. Documentos por Pagar a Corto Plazo (b=b1+b2+b3)	0.0	0.0
b3) Deudores Diversos por Cobrar a Corto Plazo	0.0	29.7	b1) Documentos Comerciales por Pagar a Corto Plazo	0.0	0.0
b4) Ingresos por Recuperar a Corto Plazo	0.0	0.0	b2) Documentos con Contratistas por Obras Públicas por Pagar a Corto Plazo	0.0	0.0
b5) Deudores por Anticipos de la Tesorería a Corto Plazo	0.0	0.0	b3) Otros Documentos por Pagar a Corto Plazo	0.0	0.0
b6) Préstamos Otorgados a Corto Plazo	0.0	0.0	c. Porción a Corto Plazo de la Deuda Pública a Largo Plazo (c=c1+c2)	0.0	0.0
b7) Otros Derechos a Recibir Efectivo o Equivalentes a Corto Plazo	0.0	0.0	c1) Porción a Corto Plazo de la Deuda Pública	0.0	0.0
c. Derechos a Recibir Bienes o Servicios (c=c1+c2+c3+c4+c5)	0.0	0.0	c2) Porción a Corto Plazo de Arrendamiento Financiero	0.0	0.0
c1) Anticipo a Proveedores por Adquisición de Bienes y Prestación de Servicios a Corto Plazo	0.0	0.0	d. Títulos y Valores a Corto Plazo	0.0	0.0
c2) Anticipo a Proveedores por Adquisición de Bienes Inmuebles y Muebles a Corto Plazo	0.0	0.0	e. Pasivos Diferidos a Corto Plazo (e=e1+e2+e3)	0.0	0.0
c3) Anticipo a Proveedores por Adquisición de Bienes Intangibles a Corto Plazo	0.0	0.0	e1) Ingresos Cobrados por Adelantado a Corto Plazo	0.0	0.0
c4) Anticipo a Contratistas por Obras Públicas a Corto Plazo	0.0	0.0	e2) Intereses Cobrados por Adelantado a Corto Plazo	0.0	0.0
c5) Otros Derechos a Recibir Bienes o Servicios a Corto Plazo	0.0	0.0	e3) Otros Pasivos Diferidos a Corto Plazo	0.0	0.0
d. Inventarios (d=d1+d2+d3+d4+d5)	0.0	0.0	f. Fondos y Bienes de Terceros en Garantía y/o Administración a Corto Plazo (f=f1+f2+f3+f4+f5+f6)	0.0	0.0
d1) Inventario de Mercancías para Venta	0.0	0.0	f1) Fondos en Garantía a Corto Plazo	0.0	0.0
d2) Inventario de Mercancías Terminadas	0.0	0.0	f2) Fondos en Administración a Corto Plazo	0.0	0.0
d3) Inventario de Mercancías en Proceso de Elaboración	0.0	0.0	f3) Fondos Contingentes a Corto Plazo	0.0	0.0
d4) Inventario de Materias Primas, Materiales y Suministros para Producción	0.0	0.0	f4) Fondos de Fideicomisos, Mandatos y Contratos Análogos a Corto Plazo	0.0	0.0
d5) Bienes en Tránsito	0.0	0.0	f5) Otros Fondos de Terceros en Garantía y/o Administración a Corto Plazo	0.0	0.0
e. Almacenes			f6) Valores y Bienes en Garantía a Corto Plazo	0.0	0.0
f. Estimación por Pérdida o Deterioro de Activos Circulantes (f=f1+f2)	0.0	0.0	g. Provisiones a Corto Plazo (g=g1+g2+g3)	0.0	0.0
f1) Estimaciones para Cuentas Incobrables por Derechos a Recibir Efectivo o Equivalentes	0.0	0.0	g1) Provisión para Demandas y Juicios a Corto Plazo	0.0	0.0
f2) Estimación por Deterioro de Inventarios	0.0	0.0	g2) Provisión para Contingencias a Corto Plazo	0.0	0.0
g. Otros Activos Circulantes (g=g1+g2+g3+g4)	0.0	0.0	g3) Otras Provisiones a Corto Plazo	0.0	0.0
g1) Valores en Garantía	0.0	0.0	h. Otros Pasivos a Corto Plazo (h=h1+h2+h3)	0.0	0.0
g2) Bienes en Garantía (excluye depósitos de fondos)	0.0	0.0	h1) Ingresos por Clasificar	0.0	0.0
g3) Bienes Derivados de Embargos, Decomisos, Aseguramientos y Dación en Pago	0.0	0.0	h2) Recaudación por Participar	0.0	0.0
g4) Adquisición con Fondos de Terceros	0.0	0.0	h3) Otros Pasivos Circulantes	0.0	0.0
IA. Total de Activos Circulantes (IA = a + b + c + d + e + f + g)	3,398.3	3,905.2	IIA. Total de Pasivos Circulantes (IIA = a + b + c + d + e + f + g + h)	1,386.2	8,018.0
Activo No Circulante			Pasivo No Circulante		
a. Inversiones Financieras a Largo Plazo	0.0	0.0	a. Cuentas por Pagar a Largo Plazo	0.0	0.0
b. Derechos a Recibir Efectivo o Equivalentes a Largo Plazo	0.0	0.0	b. Documentos por Pagar a Largo Plazo	0.0	0.0
c. Bienes Inmuebles, Infraestructura y Construcciones en Proceso	482,722.6	482,722.6	c. Deuda Pública a Largo Plazo	0.0	0.0
d. Bienes Muebles	268,270.5	268,223.9	d. Pasivos Diferidos a Largo Plazo	0.0	0.0
e. Activos Intangibles	0.0	0.0	e. Fondos y Bienes de Terceros en Garantía y/o en Administración a Largo Plazo	0.0	0.0
f. Depreciación, Deterioro y Amortización Acumulada de Bienes	-553,081.2	-540,883.1	f. Provisiones a Largo Plazo	0.0	0.0
g. Activos Diferidos	0.0	0.0	IIIB. Total de Pasivos No Circulantes (IIIB = a + b + c + d + e + f)	0.0	0.0
h. Estimación por Pérdida o Deterioro de Activos no Circulantes	0.0	0.0	II. Total del Pasivo (II = IIA + IIIB)	1,386.2	8,018.0
i. Otros Activos no Circulantes	0.0	0.0	HACIENDA PÚBLICA/PATRIMONIO		
IB. Total de Activos No Circulantes (IB = a + b + c + d + e + f + g + h + i)	197,911.9	210,063.4	IIIA. Hacienda Pública/Patrimonio Contribuido (IIIA = a + b + c)	139,426.1	139,426.1
I. Total del Activo (I = IA + IB)	201,310.2	213,968.6	a. Aportaciones	139,426.1	139,426.1
			b. Donaciones de Capital	0.0	0.0
			c. Actualización de la Hacienda Pública/Patrimonio	0.0	0.0
			IIIB. Hacienda Pública/Patrimonio Generado (IIIB = a + b + c + d + e)	60,497.9	66,524.5
			a. Resultados del Ejercicio (Ahorro/ Desahorro)	-6,025.3	-15,619.2
			b. Resultados de Ejercicios Anteriores	-252,436.2	-236,815.7
			c. Revaluos	318,959.4	318,959.4
			d. Reservas	0.0	0.0
			e. Rectificaciones de Resultados de Ejercicios Anteriores	0.0	0.0
			IIIC. Exceso o Insuficiencia en la Actualización de la Hacienda Pública/Patrimonio (IIIC=a+b)	0.0	0.0
			a. Resultado por Posición Monetaria		
			b. Resultado por Tenencia de Activos no Monetarios		
			III. Total Hacienda Pública/Patrimonio (III = IIIA + IIIB + IIIC)	199,924.0	205,950.6
			IV. Total del Pasivo y Hacienda Pública/Patrimonio (IV = II + III)	201,310.2	213,968.6



UTN

Universidad Tecnológica de Nezahualcóyotl
Informe Analítico de la Deuda Pública y Otros Pasivos - LDF
Al 31 de Diciembre de 2022 y 2023

Denominación de la Deuda Pública y Otros Pasivos (c)	Saldo al 31 de Diciembre de 2022 (d)	Disposiciones del Período (e)	Amortizaciones del Período (f)	Revaluaciones, Reclasificaciones y Otros Ajustes (g)	Saldo Final del Período (h) h=d+e-f+g	Pago de Intereses del Período (i)	Pago de Comisiones y demás Costos Asociados Durante el Período (j)
1. Deuda Pública (1=A+B)	0.0	0.0	0.0	0.0	0.0		
A. Corto Plazo (A=a1+a2+a3)	0.0	0.0	0.0	0.0	0.0		
a1) Instituciones de Crédito							
a2) Títulos y Valores							
a3) Arrendamientos Financieros							
B. Largo Plazo (B=b1+b2+b3)	0.0	0.0	0.0	0.0	0.0		
b1) Instituciones de Crédito							
b2) Títulos y Valores							
b3) Arrendamientos Financieros							
2. Otros Pasivos	8,018.0					1,386.2	
3. Total de la Deuda Pública y Otros Pasivos (3=1+2)	8,018.0	0.0	0.0	0.0	1,386.2		
4. Deuda Contingente 1 (Informativo)	0.0	0.0	0.0	0.0	0.0		
A. Deuda Contingente 1							
B. Deuda Contingente 2							
C. Deuda Contingente XX							
5. Valor de Instrumentos Bono Cupón Cero 2 (Informativo)	0.0	0.0	0.0	0.0	0.0		
A. Instrumento Bono Cupón Cero 1							
B. Instrumento Bono Cupón Cero 2							
C. Instrumento Bono Cupón Cero XX							

1 Se refiere a cualquier Financiamiento sin fuente o garantía de pago definida, que sea asumida de manera solidaria o subsidiaria por las Entidades Federativas con sus Municipios, organismos descentralizados y empresas de participación estatal mayoritaria y fideicomisos, locales o municipales, y por los Municipios con sus respectivos organismos descentralizados y empresas de participación municipal mayoritaria.

2 Se refiere al valor del Bono Cupón Cero que respalda el pago de los créditos asociados al mismo (Activo).

Obligaciones a Corto Plazo (k)	Monto Contratado (l)	Plazo Pactado (m)	Tasa de Interés (n)	Comisiones y Costos Relacionados (o)	Tasa Efectiva (p)
6. Obligaciones a Corto Plazo (Informativo)					
A. Crédito 1					
B. Crédito 2					
C. Crédito XX					



UTN

Universidad Tecnológica de Nezahualcóyotl Informe Analítico de Obligaciones Diferentes de Financiamientos Al 31 de Diciembre de 2023 (Miles de Pesos)										
Denominación de las Obligaciones Diferentes de Financiamiento (c)	Fecha del Contrato (d)	Fecha de Inicio de Operación del Proyecto (e)	Fecha de Vencimiento (f)	Monto de la Inversión Pactado (g)	Plazo Pactado (h)	Monto Promedio Mensual del Pago de la Contraprestación (i)	Monto Promedio Mensual del Pago de la Contraprestación Correspondiente al Pago de Inversión (j)	Monto Pagado de la Inversión al XX de XXXX de 20XX (k)	Monto Pagado de la Inversión Actualizado al XX de XXXX de 20XX (l)	Saldo Pendiente por Pagar de la Inversión al XX de XXXX de 20XX (m = g - l)
A. Asociaciones Público Privadas (APP's) (A=a+b+c+d)				0.0		0.0	0.0			0.0
a) APP 1										0.0
b) APP 2										0.0
c) APP 3										0.0
d) APP XX										0.0
B. Otros Instrumentos (B=a+b+c+d)				0.0		0.0	0.0			0.0
a) Otro Instrumento 1										0.0
b) Otro Instrumento 2										0.0
c) Otro Instrumento 3										0.0
d) Otro Instrumento XX										0.0
C. Total de Obligaciones Diferentes de Financiamiento (C=A+B)				0.0		0.0	0.0			0.0



UTN

Universidad Tecnológica de Nezahualcóyotl
Balance Presupuestario
Del 1 de Enero al 31 de Diciembre de 2023
(Miles de Pesos)

Concepto	Estimado / Aprobado	Devengado	Recaudado / Pagado
A. Ingresos Totales (A = A1+A2+A3)	252,085.8	253,955.3	253,955.3
A1. Ingresos de Libre Disposición	252,085.8	252,629.5	252,629.5
A2. Transferencias Federales Etiquetadas		1,325.8	1,325.8
A3. Financiamiento Neto			
B. Egresos Presupuestarios¹ (B = B1+B2)	252,085.8	254,418.3	254,139.6
B1. Gasto No Etiquetado (sin incluir Amortización de la Deuda Pública)	252,085.8	254,418.3	254,139.6
B2. Gasto Etiquetado (sin incluir Amortización de la Deuda Pública)			
C. Remanentes del Ejercicio Anterior (C = C1 + C2)	0.0	0.0	0.0
C1. Remanentes de Ingresos de Libre Disposición Aplicados en el Período			
C2. Remanentes de Transferencias Federales Etiquetadas Aplicados en el Período			
I. Balance Presupuestario (I = A - B + C)	0.0	-463.0	-184.3
II. Balance Presupuestario sin Financiamiento Neto (II = I - A3)	0.0	-1,788.8	-1,510.1
III. Balance Presupuestario sin Financiamiento Neto y sin Remanentes del Ejercicio Anterior (III= II - C)	0.0	-1,788.8	-1,510.1

Concepto	Aprobado	Devengado	Pagado
E. Intereses, Comisiones y Gastos de la Deuda (E = E1+E2)	0.0	0.0	0.0
E1. Intereses, Comisiones y Gastos de la Deuda con Gasto No Etiquetado			
E2. Intereses, Comisiones y Gastos de la Deuda con Gasto Etiquetado			
IV. Balance Primario (IV = III + E)	0.0	-1,788.8	-1,510.1

Concepto	Estimado/ Aprobado	Devengado	Recaudado / Pagado
F. Financiamiento (F = F1 + F2)	0.0	0.0	0.0
F1. Financiamiento con Fuente de Pago de Ingresos de Libre Disposición			
F2. Financiamiento con Fuente de Pago de Transferencias Federales Etiquetadas			
G. Amortización de la Deuda (G = G1 + G2)	0.0	0.0	0.0
G1. Amortización de la Deuda Pública con Gasto No Etiquetado			
G2. Amortización de la Deuda Pública con Gasto Etiquetado			
A3. Financiamiento Neto (A3 = F - G)	0.0	0.0	0.0

Concepto	Estimado/ Aprobado	Devengado	Recaudado / Pagado
A1. Ingresos de Libre Disposición	252,085.8	252,629.5	252,629.5
A3.1 Financiamiento Neto con Fuente de Pago de Ingresos de Libre Disposición (A3.1 = F1 - G1)	0.0	1,325.8	1,325.8
F1. Financiamiento con Fuente de Pago de Ingresos de Libre Disposición		1,325.8	1,325.8
G1. Amortización de la Deuda Pública con Gasto No Etiquetado			
B1. Gasto No Etiquetado (sin incluir Amortización de la Deuda Pública)	252,085.8	254,418.3	254,139.6
C1. Remanentes de Ingresos de Libre Disposición Aplicados en el Período			
V. Balance Presupuestario de Recursos Disponibles (V = A1 + A3.1 - B1 + C1)	0.0	-463.0	-184.3
VI. Balance Presupuestario de Recursos Disponibles sin Financiamiento Neto (VI = V - A3.1)	0.0	-1,788.8	-1,510.1

Concepto	Estimado/ Aprobado	Devengado	Recaudado / Pagado
A2. Transferencias Federales Etiquetadas			
A3.2 Financiamiento Neto con Fuente de Pago de Transferencias Federales Etiquetadas (A3.2 = F2 - G2)	0.0	0.0	0.0
F2. Financiamiento con Fuente de Pago de Transferencias Federales Etiquetadas			
G2. Amortización de la Deuda Pública con Gasto Etiquetado			
B2. Gasto Etiquetado (sin incluir Amortización de la Deuda Pública)	0.0	0.0	0.0
C2. Remanentes de Transferencias Federales Etiquetadas Aplicados en el Período			
VII. Balance Presupuestario de Recursos Etiquetados (VII = A2 + A3.2 - B2 + C2)	0.0	0.0	0.0
VIII. Balance Presupuestario de Recursos Etiquetados sin Financiamiento Neto (VIII = VII - A3.2)	0.0	0.0	0.0



UTN

Universidad Tecnológica de Nezahualcóyotl Estado Analítico de Ingresos Detallado - LDF Del 1 de Enero al 31 de Diciembre de 2023 (Miles de Pesos)						
Concepto	Ingreso					Diferencia
	Estimado	Ampliaciones/ (Reducciones)	Modificado	Devengado	Recaudado	
Ingresos de Libre Disposición						
A. Impuestos			0.0			0.0
B. Cuotas y Aportaciones de Seguridad Social			0.0			0.0
C. Contribuciones de Mejoras			0.0			0.0
D. Derechos			0.0			0.0
E. Productos	0.0	0.0	0.0	8.4	8.4	8.4
F. Aprovechamientos			0.0			0.0
G. Ingresos por Ventas de Bienes y Servicios	36,502.8	-36,502.8	0.0	24.1	24.1	-36,478.7
H. Participaciones (H=h1+h2+h3+h4+h5+h6+h7+h8+h9+h10+h11)	0.0	0.0	0.0	0.0	0.0	0.0
h1) Fondo General de Participaciones			0.0			0.0
h2) Fondo de Fomento Municipal			0.0			0.0
h3) Fondo de Fiscalización y Recaudación			0.0			0.0
h4) Fondo de Compensación			0.0			0.0
h5) Fondo de Extracción de Hidrocarburos			0.0			0.0
h6) Impuesto Especial Sobre Producción y Servicios			0.0			0.0
h7) 0.136% de la Recaudación Federal Participable			0.0			0.0
h8) 3.17% Sobre Extracción de Petróleo			0.0			0.0
h9) Gasolinas y Diésel			0.0			0.0
h10) Fondo del Impuesto Sobre la Renta			0.0			0.0
h11) Fondo de Estabilización de los Ingresos de las Entidades Federativas			0.0			0.0
I. Incentivos Derivados de la Colaboración Fiscal (I=i1+i2+i3+i4+i5)	0.0	0.0	0.0	0.0	0.0	0.0
i1) Tenencia o Uso de Vehículos			0.0			0.0
i2) Fondo de Compensación ISAN			0.0			0.0
i3) Impuesto Sobre Automóviles Nuevos			0.0			0.0
i4) Fondo de Compensación de Repecos-Intermedios			0.0			0.0
i5) Otros Incentivos Económicos			0.0			0.0
J. Transferencias	215,583.0	37,004.8	252,587.8	252,597.0	252,597.0	37,014.0
K. Convenios	0.0	0.0	0.0	0.0	0.0	0.0
k1) Otros Convenios y Subsidios			0.0			0.0
L. Otros Ingresos de Libre Disposición (L=l1+l2)	0.0	0.0	0.0	0.0	0.0	0.0
l1) Participaciones en Ingresos Locales			0.0			0.0
l2) Otros Ingresos de Libre Disposición			0.0			0.0
I. Total de Ingresos de Libre Disposición (I=A+B+C+D+E+F+G+H+I+J+K+L)	252,085.8	502.0	252,587.8	252,629.5	252,629.5	543.7
Ingresos Excedentes de Ingresos de Libre Disposición			0.0			0.0
Transferencias Federales Etiquetadas			0.0			0.0
A. Aportaciones (A=a1+a2+a3+a4+a5+a6+a7+a8)	0.0	0.0	0.0	0.0	0.0	0.0
a1) Fondo de Aportaciones para la Nómina Educativa y Gasto Operativo			0.0			0.0
a2) Fondo de Aportaciones para los Servicios de Salud			0.0			0.0
a3) Fondo de Aportaciones para la Infraestructura Social			0.0			0.0
a4) Fondo de Aportaciones para el Fortalecimiento de los Municipios y de las Demarcaciones Territoriales del Distrito Federal			0.0			0.0
a5) Fondo de Aportaciones Múltiples			0.0			0.0
a6) Fondo de Aportaciones para la Educación Tecnológica y de Adultos			0.0			0.0
a7) Fondo de Aportaciones para la Seguridad Pública de los Estados y del Distrito Federal			0.0			0.0
a8) Fondo de Aportaciones para el Fortalecimiento de las Entidades Federativas			0.0			0.0
B. Convenios (B=b1+b2+b3+b4)	0.0	0.0	0.0	0.0	0.0	0.0
b1) Convenios de Protección Social en Salud			0.0			0.0
b2) Convenios de Descentralización			0.0			0.0
b3) Convenios de Reasignación			0.0			0.0
b4) Otros Convenios y Subsidios			0.0			0.0
C. Fondos Distintos de Aportaciones (C=c1+c2)	0.0	0.0	0.0	0.0	0.0	0.0
c1) Fondo para Entidades Federativas y Municipios Productores de Hidrocarburos			0.0			0.0
c2) Fondo Minero			0.0			0.0
D. Transferencias, Subsidios y Subvenciones, y Pensiones y Jubilaciones			0.0			0.0
E. Otras Transferencias Federales Etiquetadas			0.0			0.0
II. Total de Transferencias Federales Etiquetadas (II = A + B + C + D + E)	0.0	0.0	0.0	0.0	0.0	0.0
III. Ingresos Derivados de Financiamientos (III = A)	0.0	8,018.0	8,018.0	1,325.8	1,325.8	1,325.8
A. Ingresos Derivados de Financiamientos	0.0	8,018.0	8,018.0	1,325.8	1,325.8	1,325.8
IV. Total de Ingresos (IV = I + II + III)	252,085.8	8,520.0	260,605.8	253,955.3	253,955.3	1,869.5
Datos Informativos						
1. Ingresos Derivados de Financiamientos con Fuente de Pago de Ingresos de Libre Disposición			0.0			0.0
2. Ingresos Derivados de Financiamientos con Fuente de Pago de Transferencias Federales Etiquetadas			0.0			0.0
3. Ingresos Derivados de Financiamientos (3 = 1 + 2)	0.0	0.0	0.0	0.0	0.0	0.0



UTN

Universidad Tecnológica de Nezahualcóyotl
Estado Analítico del Ejercicio del Presupuesto de Egresos Detallado
Clasificación por Objeto del Gasto (Capítulo y Concepto)
Del 1 de Enero al 31 de Diciembre de 2023
(Miles de Pesos)

Concepto	Egresos					Subejercicio
	Aprobado	Ampliaciones/ (Reducciones)	Modificado	Devengado	Pagado	
I. Gasto No Etiquetado (I=A+B+C+D+E+F+G+H+I)	252,085.8	8,520.0	260,605.8	254,418.3	254,139.6	6,187.5
A. Servicios Personales (A=a1+a2+a3+a4+a5+a6+a7)	215,323.2	3,471.7	218,794.9	213,670.8	213,670.8	5,124.1
a1) Remuneraciones al Personal de Carácter Permanente	115,956.4	-9,540.3	106,416.1	105,115.3	105,115.3	1,300.8
a2) Remuneraciones al Personal de Carácter Transitorio	0.0	0.0	0.0	0.0	0.0	0.0
a3) Remuneraciones Adicionales y Especiales	35,486.2	8,284.6	43,770.8	41,617.3	41,617.3	2,153.5
a4) Seguridad Social	37,359.9	-7,712.3	29,647.6	29,594.3	29,594.3	53.3
a5) Otras Prestaciones Sociales y Económicas	18,509.0	8,294.6	26,803.6	25,445.5	25,445.5	1,358.1
a6) Previsiones	0.0	0.0	0.0	0.0	0.0	0.0
a7) Pago de Estímulos a Servidores Públicos	8,011.7	4,145.1	12,156.8	11,898.4	11,898.4	258.4
B. Materiales y Suministros (B=b1+b2+b3+b4+b5+b6+b7+b8+b9)	5,944.8	-742.1	5,202.7	5,199.8	5,199.8	2.9
b1) Materiales de Administración, Emisión de Documentos y Artículos Oficiales	5,149.8	-1,768.8	3,381.0	3,378.4	3,378.4	2.6
b2) Alimentos y Utensilios	0.0	2.2	2.2	1.9	1.9	0.3
b3) Materias Primas y Materiales de Producción y Comercialización	0.0	0.1	0.1	0.1	0.1	0.0
b4) Materiales y Artículos de Construcción y de Reparación	389.4	56.9	446.3	446.3	446.3	0.0
b5) Productos Químicos, Farmacéuticos y de Laboratorio	128.9	197.3	326.2	326.2	326.2	0.0
b6) Combustibles, Lubricantes y Aditivos	158.5	413.4	571.9	571.9	571.9	0.0
b7) Vestuario, Blancos, Prendas de Protección y Artículos Deportivos	84.6	-26.1	58.5	58.5	58.5	0.0
b8) Materiales y Suministros Para Seguridad	0.0	0.0	0.0	0.0	0.0	0.0
b9) Herramientas, Refacciones y Accesorios Menores	33.6	382.9	416.5	416.5	416.5	0.0
C. Servicios Generales (C=c1+c2+c3+c4+c5+c6+c7+c8+c9)	29,617.8	-1,076.4	28,541.4	27,541.4	27,262.7	1,000.0
c1) Servicios Básicos	7,056.5	-3,206.4	3,850.1	3,850.1	3,850.1	0.0
c2) Servicios de Arrendamiento	488.8	-143.3	345.5	345.5	345.5	0.0
c3) Servicios Profesionales, Científicos, Técnicos y Otros Servicios	6,746.3	1,692.5	8,438.8	7,438.8	7,160.2	1,000.0
c4) Servicios Financieros, Bancarios y Comerciales	697.4	-123.8	573.6	573.6	573.5	0.0
c5) Servicios de Instalación, Reparación, Mantenimiento y Conservación	7,032.0	422.9	7,454.9	7,454.9	7,454.9	0.0
c6) Servicios de Comunicación Social y Publicidad	0.0	36.1	36.1	36.1	36.1	0.0
c7) Servicios de Traslado y Viáticos	26.4	9.6	36.0	36.0	36.0	0.0
c8) Servicios Oficiales	0.0	20.3	20.3	20.3	20.3	0.0
c9) Otros Servicios Generales	7,570.4	215.7	7,786.1	7,786.1	7,786.1	0.0
D. Transferencias, Asignaciones, Subsidios y Otras Ayudas (D=d1+d2+d3+d4+d5+d6+d7+d8+d9)	1,200.0	-1,200.0	0.0	0.0	0.0	0.0
d1) Transferencias Internas y Asignaciones al Sector Público	0.0	0.0	0.0	0.0	0.0	0.0
d2) Transferencias al Resto del Sector Público	0.0	0.0	0.0	0.0	0.0	0.0
d3) Subsidios y Subvenciones	1,200.0	-1,200.0	0.0	0.0	0.0	0.0
d4) Ayudas Sociales	0.0	0.0	0.0	0.0	0.0	0.0
d5) Pensiones y Jubilaciones	0.0	0.0	0.0	0.0	0.0	0.0
d6) Transferencias a Fideicomisos, Mandatos y Otros Análogos	0.0	0.0	0.0	0.0	0.0	0.0
d7) Transferencias a la Seguridad Social	0.0	0.0	0.0	0.0	0.0	0.0
d8) Donativos	0.0	0.0	0.0	0.0	0.0	0.0
d9) Transferencias al Exterior	0.0	0.0	0.0	0.0	0.0	0.0
E. Bienes Muebles, Inmuebles e Intangibles (E=e1+e2+e3+e4+e5+e6+e7+e8+e9)	0.0	48.8	48.8	48.8	48.8	0.0
e1) Mobiliario y Equipo de Administración	0.0	48.8	48.8	48.8	48.8	0.0
e2) Mobiliario y Equipo Educativo y Recreativo	0.0	0.0	0.0	0.0	0.0	0.0
e3) Equipo e Instrumental Médico y de Laboratorio	0.0	0.0	0.0	0.0	0.0	0.0
e4) Vehículos y Equipo de Transporte	0.0	0.0	0.0	0.0	0.0	0.0
e5) Equipo de Defensa y Seguridad	0.0	0.0	0.0	0.0	0.0	0.0
e6) Maquinaria, Otros Equipos y Herramientas	0.0	0.0	0.0	0.0	0.0	0.0
e7) Activos Biológicos	0.0	0.0	0.0	0.0	0.0	0.0
e8) Bienes Inmuebles	0.0	0.0	0.0	0.0	0.0	0.0
e9) Activos Intangibles	0.0	0.0	0.0	0.0	0.0	0.0
F. Inversión Pública (F=f1+f2+f3)	0.0	0.0	0.0	0.0	0.0	0.0
f1) Obra Pública en Bienes de Dominio Público	0.0	0.0	0.0	0.0	0.0	0.0
f2) Obra Pública en Bienes Propios	0.0	0.0	0.0	0.0	0.0	0.0
f3) Proyectos Productivos y Acciones de Fomento	0.0	0.0	0.0	0.0	0.0	0.0
G. Inversiones Financieras y Otras Provisiones (G=g1+g2+g3+g4+g5+g6+g7)	0.0	0.0	0.0	0.0	0.0	0.0
g1) Inversiones Para el Fomento de Actividades Productivas	0.0	0.0	0.0	0.0	0.0	0.0
g2) Acciones y Participaciones de Capital	0.0	0.0	0.0	0.0	0.0	0.0
g3) Compra de Títulos y Valores	0.0	0.0	0.0	0.0	0.0	0.0
g4) Concesión de Préstamos	0.0	0.0	0.0	0.0	0.0	0.0
g5) Inversiones en Fideicomisos, Mandatos y Otros Análogos	0.0	0.0	0.0	0.0	0.0	0.0
Fideicomiso de Desastres Naturales (Informativo)	0.0	0.0	0.0	0.0	0.0	0.0
g6) Otras Inversiones Financieras	0.0	0.0	0.0	0.0	0.0	0.0
g7) Provisiones para Contingencias y Otras Erogaciones Especiales	0.0	0.0	0.0	0.0	0.0	0.0
H. Participaciones y Aportaciones (H=h1+h2+h3)	0.0	0.0	0.0	0.0	0.0	0.0
h1) Participaciones	0.0	0.0	0.0	0.0	0.0	0.0
h2) Aportaciones	0.0	0.0	0.0	0.0	0.0	0.0
h3) Convenios	0.0	0.0	0.0	0.0	0.0	0.0
I. Deuda Pública (I=i1+i2+i3+i4+i5+i6+i7)	0.0	8,018.0	8,018.0	7,957.5	7,957.5	60.5
i1) Amortización de la Deuda Pública	0.0	0.0	0.0	0.0	0.0	0.0
i2) Intereses de la Deuda Pública	0.0	0.0	0.0	0.0	0.0	0.0
i3) Comisiones de la Deuda Pública	0.0	0.0	0.0	0.0	0.0	0.0
i4) Gastos de la Deuda Pública	0.0	0.0	0.0	0.0	0.0	0.0
i5) Costo por Coberturas	0.0	0.0	0.0	0.0	0.0	0.0
i6) Apoyos Financieros	0.0	0.0	0.0	0.0	0.0	0.0
17) Adeudos de Ejercicios Fiscales Anteriores (ADEFAS)	0.0	8,018.0	8,018.0	7,957.5	7,957.5	60.5



UTN

Concepto	Egresos					Subejercicio
	Aprobado	Ampliaciones/ (Reducciones)	Modificado	Devengado	Pagado	
II. Gasto Etiquetado (II=A+B+C+D+E+F+G+H+I)	0.0	0.0	0.0	0.0	0.0	0.0
A. Servicios Personales (A=a1+a2+a3+a4+a5+a6+a7)	0.0	0.0	0.0	0.0	0.0	0.0
a1) Remuneraciones al Personal de Carácter Permanente			0.0			0.0
a2) Remuneraciones al Personal de Carácter Transitorio			0.0			0.0
a3) Remuneraciones Adicionales y Especiales			0.0			0.0
a4) Seguridad Social			0.0			0.0
a5) Otras Prestaciones Sociales y Económicas			0.0			0.0
a6) Previsiones			0.0			0.0
a7) Pago de Estímulos a Servidores Públicos			0.0			0.0
B. Materiales y Suministros (B=b1+b2+b3+b4+b5+b6+b7+b8+b9)	0.0	0.0	0.0	0.0	0.0	0.0
b1) Materiales de Administración, Emisión de Documentos y Artículos Oficiales			0.0			0.0
b2) Alimentos y Utensilios			0.0			0.0
b3) Materias Primas y Materiales de Producción y Comercialización			0.0			0.0
b4) Materiales y Artículos de Construcción y de Reparación			0.0			0.0
b5) Productos Químicos, Farmacéuticos y de Laboratorio			0.0			0.0
b6) Combustibles, Lubricantes y Aditivos			0.0			0.0
b7) Vestuario, Blancos, Prendas de Protección y Artículos Deportivos			0.0			0.0
b8) Materiales y Suministros Para Seguridad			0.0			0.0
b9) Herramientas, Refacciones y Accesorios Menores			0.0			0.0
C. Servicios Generales (C=c1+c2+c3+c4+c5+c6+c7+c8+c9)	0.0	0.0	0.0	0.0	0.0	0.0
c1) Servicios Básicos			0.0			0.0
c2) Servicios de Arrendamiento			0.0			0.0
c3) Servicios Profesionales, Científicos, Técnicos y Otros Servicios			0.0			0.0
c4) Servicios Financieros, Bancarios y Comerciales			0.0			0.0
c5) Servicios de Instalación, Reparación, Mantenimiento y Conservación			0.0			0.0
c6) Servicios de Comunicación Social y Publicidad			0.0			0.0
c7) Servicios de Traslado y Viáticos			0.0			0.0
c8) Servicios Oficiales			0.0			0.0
c9) Otros Servicios Generales			0.0			0.0
D. Transferencias, Asignaciones, Subsidios y Otras Ayudas (D=d1+d2+d3+d4+d5+d6+d7+d8+d9)	0.0	0.0	0.0	0.0	0.0	0.0
d1) Transferencias Internas y Asignaciones al Sector Público			0.0			0.0
d2) Transferencias al Resto del Sector Público			0.0			0.0
d3) Subsidios y Subvenciones			0.0			0.0
d4) Ayudas Sociales			0.0			0.0
d5) Pensiones y Jubilaciones			0.0			0.0
d6) Transferencias a Fideicomisos, Mandatos y Otros Análogos			0.0			0.0
d7) Transferencias a la Seguridad Social			0.0			0.0
d8) Donativos			0.0			0.0
d9) Transferencias al Exterior			0.0			0.0
E. Bienes Muebles, Inmuebles e Intangibles (E=e1+e2+e3+e4+e5+e6+e7+e8+e9)	0.0	0.0	0.0	0.0	0.0	0.0
e1) Mobiliario y Equipo de Administración			0.0			0.0
e2) Mobiliario y Equipo Educativo y Recreativo			0.0			0.0
e3) Equipo e Instrumental Médico y de Laboratorio			0.0			0.0
e4) Vehículos y Equipo de Transporte			0.0			0.0
e5) Equipo de Defensa y Seguridad			0.0			0.0
e6) Maquinaria, Otros Equipos y Herramientas			0.0			0.0
e7) Activos Biológicos			0.0			0.0
e8) Bienes Inmuebles			0.0			0.0
e9) Activos Intangibles			0.0			0.0
F. Inversión Pública (F=f1+f2+f3)	0.0	0.0	0.0	0.0	0.0	0.0
f1) Obra Pública en Bienes de Dominio Público			0.0			0.0
f2) Obra Pública en Bienes Propios			0.0			0.0
f3) Proyectos Productivos y Acciones de Fomento			0.0			0.0
G. Inversiones Financieras y Otras Provisiones (G=g1+g2+g3+g4+g5+g6+g7)	0.0	0.0	0.0	0.0	0.0	0.0
g1) Inversiones Para el Fomento de Actividades Productivas			0.0			0.0
g2) Acciones y Participaciones de Capital			0.0			0.0
g3) Compra de Títulos y Valores			0.0			0.0
g4) Concesión de Préstamos			0.0			0.0
g5) Inversiones en Fideicomisos, Mandatos y Otros Análogos			0.0			0.0
Fideicomiso de Desastres Naturales (Informativo)			0.0			0.0
g6) Otras Inversiones Financieras			0.0			0.0
g7) Provisiones para Contingencias y Otras Erogaciones Especiales			0.0			0.0
H. Participaciones y Aportaciones (H=h1+h2+h3)	0.0	0.0	0.0	0.0	0.0	0.0
h1) Participaciones			0.0			0.0
h2) Aportaciones			0.0			0.0
h3) Convenios			0.0			0.0
I. Deuda Pública (I=i1+i2+i3+i4+i5+i6+i7)	0.0	0.0	0.0	0.0	0.0	0.0
i1) Amortización de la Deuda Pública			0.0			0.0
i2) Intereses de la Deuda Pública			0.0			0.0
i3) Comisiones de la Deuda Pública			0.0			0.0
i4) Gastos de la Deuda Pública			0.0			0.0
i5) Costo por Coberturas			0.0			0.0
i6) Apoyos Financieros			0.0			0.0
i7) Adeudos de Ejercicios Fiscales Anteriores (ADEFAS)			0.0			0.0
III. Total de Egresos (III = I + II)	252,085.8	8,520.0	260,605.8	254,418.3	254,139.6	6,187.5



UTN

Universidad Tecnológica de Nezahualcóyotl Estado Analítico del Ejercicio del Presupuesto de Egresos Detallado Clasificación Administrativa Del 1 de Enero al 31 de Diciembre de 2023 (Miles de Pesos)						
Concepto (c)	Egresos					Subejercicio
	Aprobado	Ampliaciones/ (Reducciones)	Modificado	Devengado	Pagado	
I. Gasto No Etiquetado (I=A+B+C+D+E+F+G+H)	252,085.8	8,520.0	260,605.8	254,418.3	254,139.6	6,187.5
228C030000 Universidad Tecnológica de Nezahualcóyotl	252,085.8	8,520.0	260,605.8	254,418.3	254,139.6	6,187.5
II. Gasto Etiquetado (II=A+B+C+D+E+F+G+H)	0.0	0.0	0.0	0.0	0.0	0.0
III. Total de Egresos (III = I + II)	252,085.8	8,520.0	260,605.8	254,418.3	254,139.6	6,187.5



UTN

Universidad Tecnológica de Nezahualcóyotl Estado Análítico del Ejercicio del Presupuesto de Egresos Detallado Clasificación Funcional (Finalidad y Función) Del 1 de Enero al 31 de Diciembre de 2023 (Miles de Pesos)						
Concepto (c)	Egresos					Subejercicio (e)
	Aprobado (d)	Ampliaciones/ (Reducciones)	Modificado	Devengado	Pagado	
I. Gasto No Etiquetado (I=A+B+C+D)	252,085.8	8,520.0	260,605.8	254,418.3	254,139.6	6,187.5
A. Gobierno (A=a1+a2+a3+a4+a5+a6+a7+a8)	1,620.8	-11.6	1,609.2	1,401.0	1,401.0	208.2
a1) Legislación			0.0			0.0
a2) Justicia			0.0			0.0
a3) Coordinación de la Política de Gobierno	1,620.8	-11.6	1,609.2	1,401.0	1,401.0	208.2
a4) Relaciones Exteriores			0.0			0.0
a5) Asuntos Financieros y Hacendarios			0.0			0.0
a6) Seguridad Nacional			0.0			0.0
a7) Asuntos de Orden Público y de Seguridad Interior			0.0			0.0
a8) Otros Servicios Generales			0.0			0.0
B. Desarrollo Social (B=b1+b2+b3+b4+b5+b6+b7)	250,465.0	513.6	250,978.6	245,059.8	244,781.1	5,918.8
b1) Protección Ambiental			0.0			0.0
b2) Vivienda y Servicios a la Comunidad			0.0			0.0
b3) Salud			0.0			0.0
b4) Recreación, Cultura y Otras Manifestaciones Sociales			0.0			0.0
b5) Educación	250,465.0	513.6	250,978.6	245,059.8	244,781.1	5,918.8
b6) Protección Social			0.0			0.0
b7) Otros Asuntos Sociales			0.0			0.0
C. Desarrollo Económico (C=c1+c2+c3+c4+c5+c6+c7+c8+c9)	0.0	0.0	0.0	0.0	0.0	0.0
c1) Asuntos Económicos, Comerciales y Laborales en General			0.0			0.0
c2) Agropecuaria, Silvicultura, Pesca y Caza			0.0			0.0
c3) Combustibles y Energía			0.0			0.0
c4) Minería, Manufacturas y Construcción			0.0			0.0
c5) Transporte			0.0			0.0
c6) Comunicaciones			0.0			0.0
c7) Turismo			0.0			0.0
c8) Ciencia, Tecnología e Innovación			0.0			0.0
c9) Otras Industrias y Otros Asuntos Económicos			0.0			0.0
D. Otras No Clasificadas en Funciones Anteriores (D=d1+d2+d3+d4)	0.0	8,018.0	8,018.0	7,957.5	7,957.5	60.5
d1) Transacciones de la Deuda Pública / Costo Financiero de la Deuda			0.0			0.0
d2) Transferencias, Participaciones y Aportaciones Entre Diferentes Niveles y Órdenes de Gobierno			0.0			0.0
d3) Saneamiento del Sistema Financiero			0.0			0.0
d4) Adeudos de Ejercicios Fiscales Anteriores	0.0	8,018.0	8,018.0	7,957.5	7,957.5	60.5
II. Gasto Etiquetado (II=A+B+C+D)	0.0	0.0	0.0	0.0	0.0	0.0
A. Gobierno (A=a1+a2+a3+a4+a5+a6+a7+a8)	0.0	0.0	0.0	0.0	0.0	0.0
a1) Legislación			0.0			0.0
a2) Justicia			0.0			0.0
a3) Coordinación de la Política de Gobierno			0.0			0.0
a4) Relaciones Exteriores			0.0			0.0
a5) Asuntos Financieros y Hacendarios			0.0			0.0
a6) Seguridad Nacional			0.0			0.0
a7) Asuntos de Orden Público y de Seguridad Interior			0.0			0.0
a8) Otros Servicios Generales			0.0			0.0
B. Desarrollo Social (B=b1+b2+b3+b4+b5+b6+b7)	0.0	0.0	0.0	0.0	0.0	0.0
b1) Protección Ambiental			0.0			0.0
b2) Vivienda y Servicios a la Comunidad			0.0			0.0
b3) Salud			0.0			0.0
b4) Recreación, Cultura y Otras Manifestaciones Sociales			0.0			0.0
b5) Educación			0.0			0.0
b6) Protección Social			0.0			0.0
b7) Otros Asuntos Sociales			0.0			0.0
C. Desarrollo Económico (C=c1+c2+c3+c4+c5+c6+c7+c8+c9)	0.0	0.0	0.0	0.0	0.0	0.0
c1) Asuntos Económicos, Comerciales y Laborales en General			0.0			0.0
c2) Agropecuaria, Silvicultura, Pesca y Caza			0.0			0.0
c3) Combustibles y Energía			0.0			0.0
c4) Minería, Manufacturas y Construcción			0.0			0.0
c5) Transporte			0.0			0.0
c6) Comunicaciones			0.0			0.0
c7) Turismo			0.0			0.0
c8) Ciencia, Tecnología e Innovación			0.0			0.0
c9) Otras Industrias y Otros Asuntos Económicos			0.0			0.0
D. Otras No Clasificadas en Funciones Anteriores (D=d1+d2+d3+d4)	0.0	0.0	0.0	0.0	0.0	0.0
d1) Transacciones de la Deuda Pública / Costo Financiero de la Deuda			0.0			0.0
d2) Transferencias, Participaciones y Aportaciones Entre Diferentes Niveles y Órdenes de Gobierno			0.0			0.0
d3) Saneamiento del Sistema Financiero			0.0			0.0
d4) Adeudos de Ejercicios Fiscales Anteriores			0.0			0.0
III. Total de Egresos (III = I + II)	252,085.8	8,520.0	260,605.8	254,418.3	254,139.6	6,187.5



UTN

Universidad Tecnológica de Nezahualcóyotl Estado Analítico del Ejercicio del Presupuesto de Egresos Detallado Clasificación de Servicios Personales por Categoría Del 1 de Enero al 31 de Diciembre de 2023 (Miles de Pesos)						
Concepto (c)	Egresos					Subejercicio
	Aprobado	Ampliaciones/ (Reducciones)	Modificado	Devengado	Pagado	
I. Gasto No Etiquetado (I=A+B+C+D+E+F)	215,323.2	3,471.7	218,794.9	213,670.8	213,670.8	5,124.1
A. Personal Administrativo y de Servicio Público	66,156.1	1,066.7	67,222.8	65,648.4	65,648.4	1,574.4
B. Magisterio	149,167.1	2,405.0	151,572.1	148,022.4	148,022.4	3,549.7
C. Servicios de Salud (C=c1+c2)	0.0	0.0	0.0	0.0	0.0	0.0
c1) Personal Administrativo			0.0			0.0
c2) Personal Médico, Paramédico y afin			0.0			0.0
D. Seguridad Pública			0.0			0.0
E. Gastos asociados a la implementación de nuevas leyes federales o reformas a las mismas (E = e1 + e2)	0.0	0.0	0.0	0.0	0.0	0.0
e1) Nombre del Programa o Ley 1			0.0			0.0
e2) Nombre del Programa o Ley 2			0.0			0.0
F. Sentencias laborales definitivas			0.0			0.0
II. Gasto Etiquetado (II=A+B+C+D+E+F)	0.0	0.0	0.0	0.0	0.0	0.0
A. Personal Administrativo y de Servicio Público			0.0			0.0
B. Magisterio			0.0			0.0
C. Servicios de Salud (C=c1+c2)	0.0	0.0	0.0	0.0	0.0	0.0
c1) Personal Administrativo			0.0			0.0
c2) Personal Médico, Paramédico y afin			0.0			0.0
D. Seguridad Pública			0.0			0.0
E. Gastos asociados a la implementación de nuevas leyes federales o reformas a las mismas (E = e1 + e2)	0.0	0.0	0.0	0.0	0.0	0.0
e1) Nombre del Programa o Ley 1			0.0			0.0
e2) Nombre del Programa o Ley 2			0.0			0.0
F. Sentencias laborales definitivas			0.0			0.0
III. Total del Gasto en Servicios Personales (III = I + II)	215,323.2	3,471.7	218,794.9	213,670.8	213,670.8	5,124.1

